מעריב
סופשבוע
ח' באלול תשמ"ו, 12.9.1986

מונטנה קרירה

אזהרה — משרד הבריאות קובע כי העישון מזיק לבריאות

ד"ר מיוחד
נורמן לוינקינד,
תעלומה במדבר יהודה

השער:
קים של
ברודי,
שם זה ביטוח

טעים לחזור הביתה

...לפתוח קונפיטורה של 778, למרוח אותה על פרוסת לחם טרי...
כמו לחזור הביתה למטבח של אמא. ב-778 בית יצחק עושים כבר
שנים קונפיטורות ביתיות, עשירות במבחר נהדר של פירות אמיתיים:
תות שדה, משמש, אפרסקים, שזיפים, חבושים, תאנים, פטל,
ועכשיו גם מבחר קונפיטורות מפירות
אירופיים: אוכמניות, דובדבנים, ותות יער
וכולן ללא חומר משמר.

חגיגה לעיניים. יופי עוצר נשימה. צללית אוירודינמית מושלמת - תארי חחדש - פיגיו 309. מכונית שנועדה לשאת את סמל פיגיו חייבת לחקרין איכות, דינמיות וקידמה טכנולוגית.
ה-309 שוברת את שיאי האוירודינמיות בחשוואת למכוניות אחרות מסוגה עם מקדם גרר של 0.30 בלבד. כבר בנסיעה הראשונה אתה חש ביציבותה המוחלטת של ה-309 על הכביש, בביצועיה המרשימים, בנסיעתה השקטה ובהצרוכת חדלק חנמוכה שלה.
פיגיו 309 חחדשה, היא תולדה של חנסיון חרב שצברה פיגיו מנצחוניתיה חרבים במירוצי חראלי.
כל דגמי פיגיו מהווים דוגמה מושלמת לרמת איבזור גבוחה, לנוחות מירבית בנסיעה ולבטיחות מקסימלית, אקטיבית ופסיבית.

עוד ארי שב"חבורה

פרטים נוספים בסוכנויות פיג'ו.

דוד לוביטסקי בע"מ
יבואן בלעדי למכוניות-פיג'ו-טלבו-סיטרואן בישראל
תל-אביב, שרוצינו 16, טלי 333214 (03) ■ בני ברק, כהנמן (השומר) 101, טל 779111 (03)
■ ירושלים, המלך דוד 24, טלי 9-224467 (02)

5-5/88 ב.מ.

מוצאי שבת

ח' באלול תשמ"ו, 12.9.1986

עורך: צבי לביא

עריכה: דניאלה בוקשטין

עיצוב ועריכה גרפית: יורם נאמן

גרפיקה: נטע גרינשפן

מודעות: אורי דגן

6 נורמן לוינקיינד, תעלומה בקצה התהום
מאת יצחק בן־חורין

10 בדרור לצמרת
מאת בילי מוסקונה־לרמן

14 סוד הקסם ההלפריני
מאת עפרה ישועה־ליית'

23 טיול סופשבוע: עונת החבצלות בקיסריה
מאת נילי פרידלנדר

28 שטח פרטי: השר יוסף בורג
מאת נורית ברצקי

34 ריח הבושם, ניחוח הכסף
מאת יהודית חנוך

37 לאכול בחוץ
מאת מאו"ל

38 שושנת קהיר האדומה
מאת שפי גבאי

42 חיים ואוהבים
מאת תמר אבידר

43 פנטהאוז

43 הורוסקופ

44 מעריב לפני 35 שנה
בעריכת גבריאל שטודסמן

קוראים יקרים,

לפני שלוש שנים בדיוק יצא נורמן לוינקיינד מבית קרוביו בשרון לטיול במדבר יהודה ועקבותיו נעלמו. שנה וחצי חלפו עד שנתגלה קצה החוט הראשון שהוביל לפענוח התעלומה. הפיענוח לא היה מלא ומוחלט. בשטח נתגלו חפצים שונים השייכים לנורמן. גופתו לא נתגלתה מעולם. רק לפני שנה הוכרז כמת. בשנתיים שחלפו מאז העלמו התפתח מבצע חיפושים מרחק, כמעט חסר־תקדים בהיקפו. הוא חבק את ישראל ובריטניה. נורמן הוא גם למשפחה יהודית המתגוררת בלונדון. במבצע נטלו חלק חוקרים ישראליים ושל "דיסקוטלנד־יארד", סייני מדבר מושבעים, אנשים מצה"ל, מומחים לזיהוי פלילי ואפילו מומחי עתידות וסמיריטואליסטים.

יצחק בן־חורין משחזר את הסיפור המלא שטרם פורסם, אך לא מסתתק בו. בדיקה בשוות שמורות הטבע העלתה רשימה ארוכה של תועים שלא הקפידו על כללי הזהירות. יוצאים לשטח קשה להליכה, הטומן סכנות רבות למטייל הטירון, כמו למיקנים בפארק חיקון. הרבה שעות עבודה, שעות מנוע ושעות מסוק בוזבזו בחיפושים אחריהם. קלות הראש של המטיילים הופכת למכת מדינה. דובר צה"ל אמר לבן־חורין שחיל האויר, באמצעות משרד הבטחון, יחבע מהניצולים לשלם את הוצאות הצלתם המסתכמים בשמונה־אלפי דולרים. מה שלא נלמד דרך הראש והרגליים, אולי יהיה מובן יותר דרך הכיס. מדברים הרבה זמן על הקונקציה הזאת. מתי תוגש סוף־סוף התביעה הראשונה?

הגיתי לקרוא את סיפור הצלתתו של דני הלפרין, הציר הכלכלי שלנו בשנגרירות וושינגטון בתחסיים בימים אלה שבע שנות שרות בארה"ב ופורש משרות המדינה לעסקים. עפרה יעקובלייית ראיינה שורה של בקידי מימשל וחברי קונגרס בכירים, והם מתחרים ביניהם מי יעיף על ראשו של הלפרין השבחות נלהבות יותר. בעיניהם הוא אחד מהעשיריה המוחרות, אם לא הראש והראשון בדשימה, אשר מכיר את המערכת הוושינגטונית יותר מהרבה מושינגטונים מקצועניים וותיקים, ומשכיל לתמרן אותה לצרכיה הכלכליים של ישראל. יש לו תרומה אישית גדולה בטיקה המטיאורית של הסיוע האמריקני.

מי לא מפרגן לזז רק כמה מעמיתיו בקהיליה הישראלית בוושינגטון. צרי־עין מקנאים בהצלחתו, זה ברור, ומשתדלים למעט בשקל כישוריו וכשרונותיו. הרבה מאיתנו כבר היו בשוט הזה. תאמריקנים הכליתיים. הם לא היו מחמיאים להלפרין רק מעטמי נימוס. במילון חיטופים יש לחם אוצר מלים אחר. הם ראו בו איש בערבם, שיודע לדבר ביזנס באמריקנית, וזה כנראה מה שמרגיז את מי שבמגרש הוושינגטוני יודע לשחק כמו שהתרגל בחצר הירושלמית.

תגלם חשעה: טל ברודי. כתבה בעמ' 10-13. צילום: שמואל רחמני

צוחק מי שצוחק ראשון

איזה מזל, את ארוחת־הערב שהיא הכינה לנו – קיבלה הריצפה

זו מיצה קפואה על מקל של ארטיק. המצאה פרטית שלי. אני מצפה לתמלוגים.

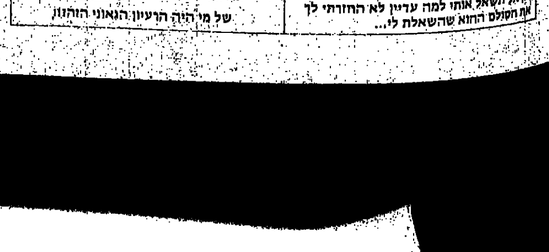

רק אל תשאל אותו למה עדיין לא הזהרתי לך את חשולם הרוא שהשאלת לי...

של מי היה הרעיון הגאוני הזהנון

נסתיימה חלוקת אוגדן טיולי סופשבוע

בימים אלה נשלח האוגדן לרבבות קוראי "מעריב" אשר ביקשו אותו. היענות הקוראים היתה מעבר למשוערי, אבל כפי שהודענו מראש, כמות האוגדנים היתה מוגבלת. מספר לא מבוטל של בקשות עדיין במאות מטיפול, ולצערנו לא נוכל למלא בקשות נוספות.

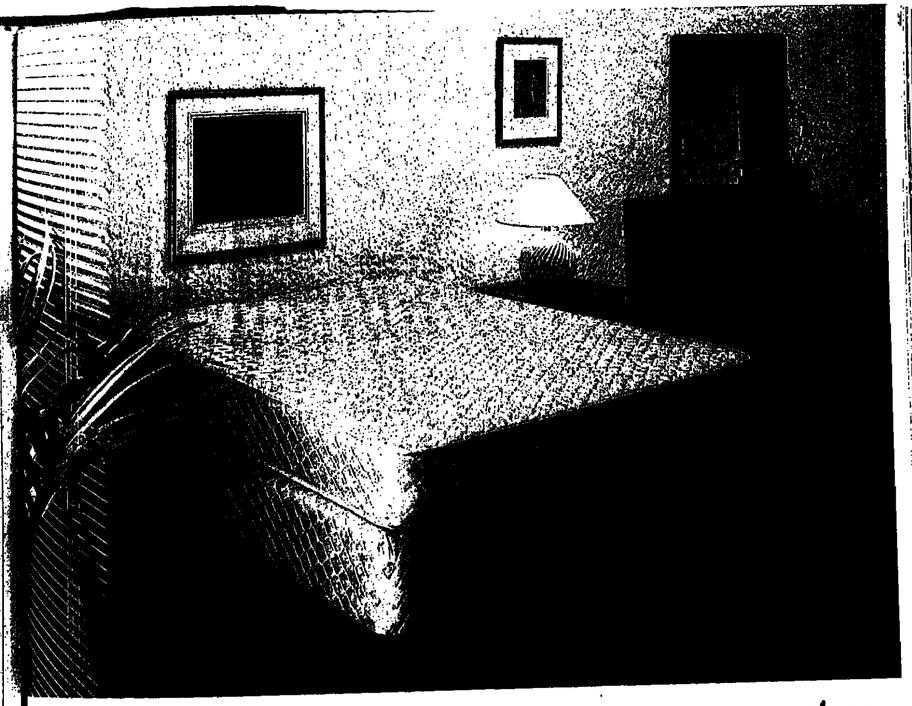

במלון קינג דיוויד ובכל רשת מלונות דן יודעים כי שינה טובה אינה מותרות.

ברשת מלונות דן, כמו בכל מלונות חיוקרת בעולם, לא מתפשרים על שינה טובה. לאחר בדיקות קפדניות של איכות, נוחות, עמידות ואורך־חיים של מזרונים שונים הגיעה, תנחלת רשת דן למסקנה שסילי פוסטרופדי הוא המזרון המושלם.

כך הצטרפה רשת דן לרשימה בינלאומית מכובדת של מלונות חילטון, שרתון, היאט, הרבע חאונות, אמריקנה H.F.T ועוד, שבכולם ישנים על סילי פוסטרופדי. סילי פוסטרופדי פותח ותוכנן כמעבדות המחקר של סילי בארה"ב בשיתוף עם טובי חרוצאים האורטופדיים. המבנה המיוחד של המזרון מבטיח שינה בריאה וטובה ובוקר פטור מכאבי גב.

THE DANS
The Dans of Israel Hotels and Resorts

אתה מוזמן לסוף שבוע זוגי חינם במלונות דן

לרגל חתימת עיסקת המזרונים הגדולה מעניקה חברת סילי פוסטרופדי סוף שבוע זוגי חינם באחד ממלונות רשת דן לכל חרוכש מזרן סילי זוגי עד ח-19.9.86 או עד נמר מלאי המזרנים.

הכנס עוד היום לאחד ממרכזי חשינה של סילי פוסטרופדי הרכש את המזרון חנמכר ביחתר בעולם, כך תחנה מלילות רבים של שינה מכחנו המסוף שבוע מלכותי חינם. לינת לילה אחת.

★ אפשרות ל-4 תשלומים שווים. ★ 15 שנות אחריות מלאה.

Sealy

סילי פוסטרופדי

שינה טובה אינה מותרות.

ברשת חנויות דמש, ברשת חנויות רים ובמרכזי השינה בכל הארץ:

תל אביב: המזרונאים, דרך פתח תקוה 158; המזרונאים, נ. בנימין 135; לובלינר, הרצל 46; דימור, ארלוזורוב 53; כל בו שלום, אחד העם 9; מיטתי, פרישמן 54; שמרת הזורע, דיזנגוף סנטר; חודסטה, דיזנגוף סנטר; סנטר; לידי R, נחלת בנימין 52; מוניטין, נחלת בנימין 52; ארבע בנים, חירקון 321; חבלצקי, רחוב 280 - יפו; קדוש, רבי מנחם 15 - יפו; חזות הרהיטים, קרית אריה; **בת־ים:** המזרונאים, שטעון המרקטים 1 אזור התעשיה **חולון:** צח, סוקולוב 486; **יהוד:** רהיטי ישי, עבי ישי; **בנעתים:** מולה דוד, כצנלסון 127; **ראשון לציון:** עלמי, הרצל 103; שטבי, הרצל 73; **רחובות:** שטרן את ברוק, טלר 28; חי, אחד מעם 40; אדם ומעונו, אחד חעם 20; **אשדוד:** כ.נ.ה. אזור התעשיה ב'; ביוארי, מרכז מסחרי א'; **אשקלון:** סנטר, ק.ק.ל 5; **באר שבע וחדרום:** ליל, מרכז מסחרי - ערד; אביב, מרכז מסחרי בית שיא - דימונה; מרכז קרן חקימה 47 - באר שבע; **ירושלים:** המזרונאים, שלומציון המלכה 18; מעגר המרכז, ככר חרות 9; ויסמן, דרך בית לחם 118; שמרת הזורע, שלומציון המלכה 19; **חיפה:** המזרונאים, נורדאו 29; בית שמרה חזורע, אלנבי 117; נגרית אורנים עדי, חחלוץ 53; חגר גלריה לרהוט, מגדל הבאיאנס; יחיד ושותר, שיבת ציון 40; רהיטי אורי שפירא, הרצל 23; מרכז חמזרונים, הרצל 93; **מפרץ חיפה:** חדרר רהיטים, מרכז קניות צ'ק פוסט; בית חלומותי, צומת ק. אחאן; נגרות אורנים עדי, צומת ק. אחאן; רהיטי מרכז ויברבר, חלץ 1; דיור 2000, החסחדרות ליד צומת ק. אחאן; חוט רהיטים, החסחדרות סאאחרי מוטוחלקן; מרכז כל בו שלום, חחסחדרות בית שרם; דגם רהיטים, מרכז קניות צ'ק פוסט; רהיטי נחה־עצמון, מרכז קניות צ'ק פוסט; בני ברק: רהיטי שטרן את ברוק, ירושלים 15; רהיטי ויזל, רבי עקיבא 10; חרצפלית; חלאן סוקולוב 53; רהיטי אלמור, אריח שינקר אזור חתעשיה; כל בו שלום; **טבריה:** רהיטי כל בו שלום; **קרית ביאליק:** רהיטי ביאליק; רהיטי ארגמן, קרן היסוד 88; **קרית שמונה:** כל בו רחוב, מרכז מסחרי; **כפר סבא:** רהיטי קולמן, המלאכח 5; רהיטי חל חי, ויצמן 141; **חור חשרון:** חרהיט אחים טסטי, הבנים 3; **נחריה:** בדיאן, ככר דקל; **נתניה:** רהיטי רודה, מינסקר 20; רהיטי לחר, אזור חתעשיה; **פתח חקוה:** רהיטי מז, חרצל 29; סלון איירוסה, חוובבי ציון 27; **עכו:** רהיטי זלסקי, בן עמי; **עפולה:** דירחי רבינוביץ, ארלוזורוב 15; **קרית טבעון:** אפריון פומוביץ בע"מ, ככר חרות 1; **רמת השרון:** בית חם אוטיטקין 43; בית חחלומות, אוטיטקין 28.

נורמן לוינקיינד, תעלומה בקצה התהום

לפני שלוש שנים בדיוק נעלמו עקבותיו במדבר יהודה. נורמן לוינקיינד, סטודנט יהודי לרפואה מלונדון, לא נמצא עד עצם היום הזה. מבצע החיפושים אחריו היה נדיר בהיקפו. חוקרים ו"שועלי מידבר" ישראלים, שיתפו פעולה עם בלשי ה"סקוטלנד יארד" וספיריטואליסטים. מטיילים רבים יוצאים למדבר בקלות־ראש כמו לביקניק. תופעה שוהפכה למכת־מדינה.

מאת יצחק בן־חורין

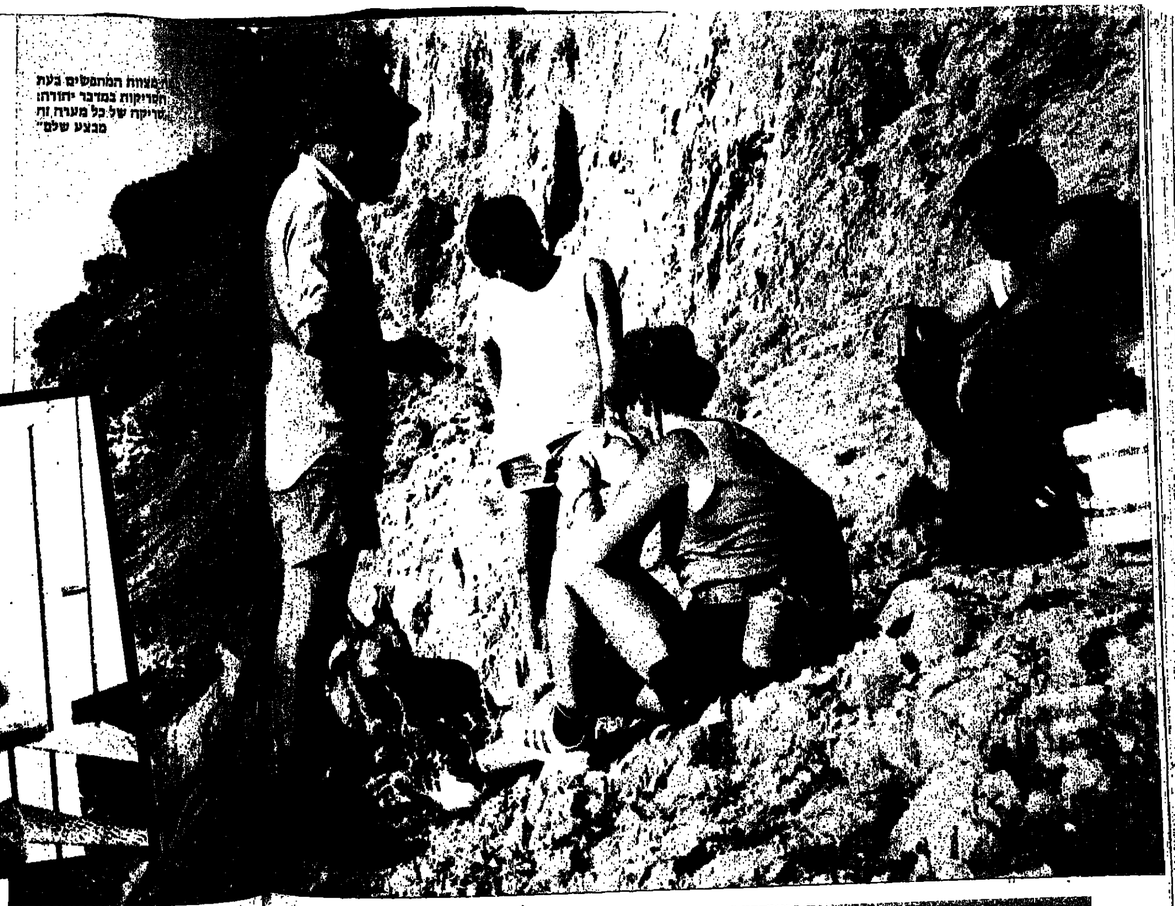

מצוות המחפשים בעת חפירתם במדבר יהודה. "חפירה של כל מערה זה מבצע שלם"

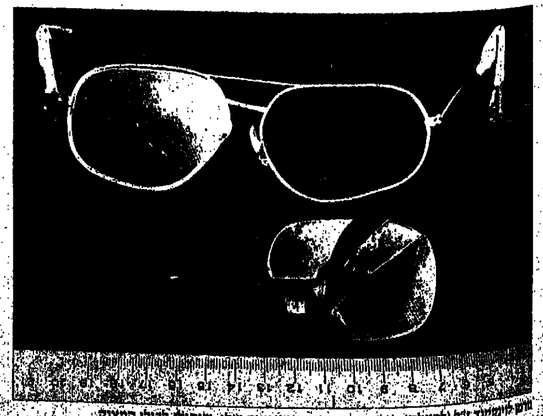

מרגלי לוינקיינד זיל (למעלה) ומשקפי־הראייה המנומנמים שלו שנתגלו לזולי המצוק

מאיר, אשתו בלאנש, וישראלי אחר – רני נהם, ארכיאולוג מהר ירושלים.

שלושה אנשים מודרנים, מתקרטים, עם ראש על הכתפיים, שלא היו מגיעים אל הספיריטואליסטיה אלמלא ביקשו בני הזוג לוינקיינד למצוא עד תום כל סיכוי – ולו הרחוק ביותר – שיעזור להם לאתר את מקום הימצאו של בנם, נורמן, שעקבותיו נעלמו בעת טיול בישראל.

„זה קורה לכל מי ששרוי במצוקה", אומר רני. „בלאנש וגוליאן הם אנשים ריאליסטים, שברגיל אינם נוטים להאמין בתופעות על־טבעיות. אבל לאחר שעשו את כל מה שניתן לעשות – פניה לשלטונות בריטניה וישראל, ושימוש בשירותי חקירה ובילוש פרטים – הם ביקשו ממני להשתתף ב'סיאנס' כמי שמכיר מקרוב את מדבר יהודה. הבהרתי להם מראש שאיני מאמין בידענים, אבל הסכמתי לבוא ללונדון עם קובץ מפות של מדבר יהודה", סיפר רני בהט, שמאותר יותר השתתף במבצע לפיענוח תעלומת היעלמו של נורמן, מן הגדולים והמתוחכמים שידעה ישראל בכלל ומדבר יהודה בפרט.

בינתיים, הרחק משם בסיסי של לונדון, ראתה גייל הספיריטואליסטית בעיני רוחה את נורמן עולה לאוטובוס בירושלים, ונוסע בדרך יורדת ומפותלת. רני: „היא תארה בצורה מדוייקת את מסלול הנסיעה מירושלים לירידתו ולבקעה, ואת איזור מצפה־שלם. המשפחה נאחזה בדבריה וביקשה לשוב מיד לישראל, ולהתחיל בחיפושים ללא ידיעתי. הסברתי להם שהדבר בלתי־אפשרי. הם לא השתכנעו, ורק לאחר שהומצאתי אותם לנסוע עמי למדבר יהודה ולהשקיף מהמצוק על נחל דרגות, הבינו שבאיזור זה – הסיכוי לעלות על עקבותיו של מטייל שנעלם שם לפני זמן רב, אינו גדול מהסיכוי למצוא מחט בערימת שחת".

18 חודשים עברו מאז ועד שנתגלה החוץ הממשי הראשון שהיה גם רמז ראשון לכך שנורמן לא עזב את גבולות ישראל; וזה גם היה קצה החוט לאישוש והעירכה שהבחור אמנם הלך לאיבוד במדבר יהודה.

„במקרים רבים של נסיונות לאיתור נערים, מגיעים בני־המשפחה לבסוף אל הפרה־פסיכולוגיה. במהלך עבודתי בתחום זה כבר נתקלתי בעבר בתופעות מעניינות, מהן יוצאות־דופן ביותר, אבל בשום מקרה לא תרמה העובדה ה'על־חושית' וה'על־טבעית' מהענפים השונים של הפרה־פסיכולוגיה כהוא זה לאיתורו של נער. גם לא במקרה של נורמן", קובע אלי רן, זואולוג בן 47 מקיבוץ עין־גדי, שהוא אולי המקצוען מספר 1 בארץ בכל הקשור באיתור נערים. גם הוא היה שותף פעיל בסריקות.

מדבר יהודה והאיזור הסובלים המפתח המסוכן ביותר בישראל. לא קשה להגיע אליו, לא קשה לבחר היכן להתחיל בחרשתקה. אפשרות אחת: יורדים מהאוטובוס בתחנה שליד עין־גדי או מצפה־שלם, ומתחילים ללכת. אפשרות אחרת: נוסעים ברכב אל

(המשך בעמוד הבא)

נשבילו זה דני. בשבילך זה חלב.

הוא שותה עכשיו חלב.

...הוא מלקק את השפתיים וכרגיל מבקש עוד. כן, חילד שלך, כמו כל הילדים, משוגע על דני - תני הוא בעצם חלב, חלב טחור.
לכן את מרוצה.
את יודעת שהחלב מגיע אליו בדרך סעימה יותר, מהנה יותר.

דני שטראוס - 100% בריאות.

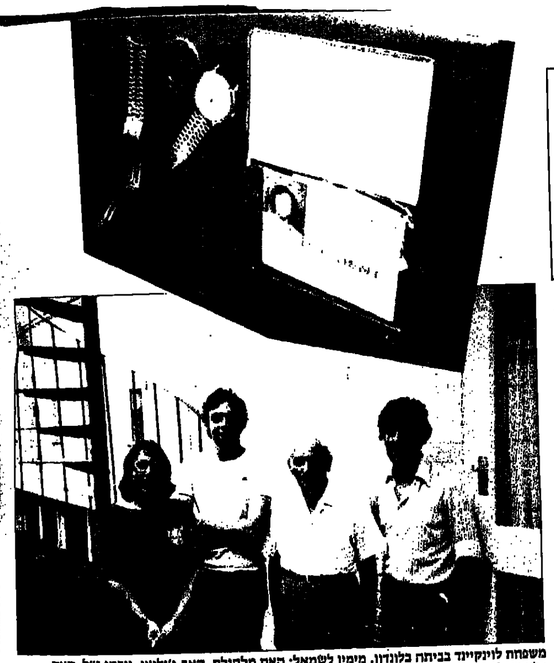

משמחת לוינקיינד בביתה בלונדון. מימין לשמאל: האח מלקולם, האב ג'וליאן, נורמן ז"ל, האם בלאנש. למעלה: תעודותיו של נורמן ושעון־היד שלו, ששרשרתו היתה מעוקמת ממגיעה קשה

„פתאום מצאנו באמצע המדבר קווצה של עשרות עשרות שנדבקו לשיח. לאט לאט התגבש פסיפס באמצעותו ויתן היה לשחזר את הטרגדיה".

(המשך מהעמוד הקודם)

תוך המדבר, עד לנקודה בלתי־ניכרת למכוניות – ומנסים לחצותו רגלית. רוחבו של המדבר 17 ק"מ בלבד, אולם עכירותו קשה. מי שאינו בקי בקריאת מפה ולא מכיר את השטח ההררי והמחורץ בואדיות עמוקים ובמצוקים, יטעה בחישוב קצב ומרחק ההליכה, וסופו שיתעה לתוך הלילה. עייפות, צמא, רעב ופחד, יגררו אותו לסדרה של פעולות בלתי־מבוקרות אשר עלולות להסתיים באסון.

לפני נורמן זה קרה לרבים: לחייל יהודה נדיבי ז"ל, לסגן אילן אור ז"ל, לסגן אורי סלמן ז"ל, לבישוף הבריטי פייק ולאחרים שנשבו בקסמי מדבר יהודה, יצאו לתוכו ולא שבו (ראה מסגרת). את נורמן לוינקיינד הוליכה למדבר עצה הדת־אסון שגרמה לו להאמין כי הטיול שם אינו מבצע מסוכן או מסוכן יותר מאשר סיור רגלי ניתוח ב"היד־פארק".

וכך, בבוקר יום שלישי, ה־13 בספטמבר 1983, הוא יצא מביתו של קרוב משפחה בשרון, כשבאמתחתו שני בקבוקי קוקה־קולה ופרוסת־לחם שנטמנה בתרמיל הגב שלו. לא היה זה מעשה איזולת של נער חסר־מחשבה. היתה זו תוצאה ישירה של נורות מוחלטת ברוי המדבר ותעתועיו.

נורמן לוינקיינד, כבן 21 בהעלמו, היה אז בחור גבוה ורזה, שיערו שפני, בעל כושר גופני וסיבולת מעולים, ספורטאי לרפואה באוניברסיטת לונדון. הקשר שלו ושל בני משפחתו לארץ היה הדוק ביותר כתוצאה מביקורים רבים אצל קרוביהם המתגוררים בישראל.

משפחת לוינקיינד התגוררה ברודיה והיום וימבבואה, עד לנפילת המשטר הלבן של אייאן סמית. לאחר העברת השלטון לרוב השחור, עקרה המשפחה לרוב האמסטר בלונדון וכיום הם מתגוררים בבית נאה שאינו מסגיר את עושרם. המשפחה כוללת את האב ג'וליאן והאם בלאנש, אחיו של נורמן, מלקולם – כיום רופא שיניים שגם הוא חי ועובד בלונדון – ואחותו פליסיטי שנישאה בדרום־אפריקה ועריין מתגוררת שם.

ב־30 באוגוסט 1983 נחתה המשפחה בישראל. כעבור שבועיים שבו ההורים ללונדון, נורמן, שהחליט להישאר בארץ עוד כמה ימים כדי להספיק לטייל בגליל ובמדבר יהודה, יצא באותו בוקר לדרכו. הוא לבש מכנסיים קצרים לבנים, חולצת סריקו רקע, נעלי התעמלות לבנות מתוצרת "רבלוס", עבד שעון "סיטיזן" עם שרשרת ממתכת בצבע כסף, ונשא על כתפיו תרמיל־גב דק מכרזנט ובו כמה חפצים ומסמכים אישיים.

נורמן יצא לירושלים באוטובוס. הוא תיכנן להגיע לעין־גדי, לטייל במדבר יהודה, ולחזור לירושלים כעבור ימיים כדי להמשיך משם לחיפה ולתניתה. ב־17 בספטמבר תיכנן לבקר באיזור הכניאס וב־19 – לחזור לבית קרוביו שבשרון. הוא לא הגיע לבית הקרובים, וגם לא עלה על המטוס ללונדון ב־29 בספטמבר, המועד הנשקב בכרטיס־הטיסה שלו. עשרה ימים לאחר שנעלמו עקבותיו, הגישו הקרובים תלונה למשטרת כפר־סבא ונפתח טיפול שיגרתי: בריקה במשטרת הגבולות, ופרסום תצלום הנערה בעיתונים. מהלכים ראשונים, מחיבי המציאות. אולם מנורמן לא הגיע שום סימן חיים. עברו כמה ימים, וחוקרי המשטרה סקרו את חנות המפות של מחלקת המדיניות הממשלתית. הם הגיעו למסקנה שנורמן ביקר בחנות וקנה שתי מפות של מדבר יהודה. החוקרים ג'ו. קבלה על רכישת המפות.

ניסיון לרוכב נהגי אוטובוס בכפר ירושלים־עין־גדי לא העלה דבר. הם נחקרו, גם בהיפנוזה. כלום לא עזר.

(המשך בעמוד 31)

התועים ומחירם היקר בחיים ובכסף

ב משך שנה, מאז חודש יולי 1985 עד יולי 1986, ביצע חיל־האוויר במדבר יהודה לא פחות מ־65 מבצעי חילוץ של מטיילים שתעו ו/או נפגעו, במהלכם מוגו 98 אזרחים.

עלות החילוצים בתקופה זו משתכמת ב־180 אלף דולר בקירוב. סכום זה איננו כולל את חילוץ תלמידי חישיבה שרחצו בשטח אסור בים המלח בחודש שעבר ונסחפו למרחבי הים. עלות מבצע זה לבדו השתכמה ב־165 אלף דולר.

מקצת מהתקריות האלה וכן כמה שקדמו להן, רובן בכולם כתוצאה מחוסר זהירות, ליקטנו מיומנו של שמואל שפירא, מנהל מחוז הדרום ברשות שמורות הטבע:

● 2 באפריל 1985 – עיזול של "בני עקיבא" למדבר יהודה. כמאתים חניכים איבדו דרכם. המטיילים הלכו בלילה בניגוד להוראות. ילד ונל ממצוק ונפצע קשה. הטיול חופסק.

● אוקטובר 1985 – קבוצה של תלמידות מבית־ספר דתי חלכה לאיבוד בנחל פרצים באיזור חר סדום. עברו כמה שעות עד שחולצו.

● פברואר 1986 – שני זוגות חלכו לטייל בנחל פרס, והתייבשו. הם לא לקחו עמם מפה, לא הכירו את מסלול חצעידה ולא חצטיידו במים. לאחר שיעה של חליכה האשר התייבשה. חבעל צעד הרבה שעות בחיפוש אחר חכביש שנמצא בקרבתו, אולם הוא הסתבר. השניים נותרו תקועים במשך שעות עד שחולצו.

● מרס 1986 – שני תיירים גרמנים חלכו לאיבוד בנחל פרצים. חמדריך לא הקפיד על שמירת קבוצה מגובשת. כשנכנסה הקבוצה למערה, חשנים לא חבחינו בה וחמשיכו ללכת בתוך חנחל. חם נתגלו לאחר ארבע שעות של חיפושים ליליים, בסיוע חצבא.

● 10 באפריל 1986 – 27 ילדים מקיבוץ אפיקים חלכו לטייל בנחל משמר. חם ביצעו סנפלינג ונתקעו במפל החתחתון למשך כמה שעות.

● 19 באפריל 1986 – 20 חברי קיבוץ עין־חרוד נתקעו בנחל חרדון. נכנסו לחשיכה בלי מים.

● 30 באפריל 1986 – חייר שעלה לישון במצדה נפל מחמצוק חדרומי ונחרג.

● 4 במאי 1986 – ילד בדואי נפל לתחום וחתיפושים אחריו נמשכו שעות בסיוע משוט.

● יולי 1986 – שבעה מטיילים חלכו לאיבוד במערות חר סדום, עוד ארבעה מטיילים חסתבכו באותו חודש בתוך המערות שחכניסה אליהן אסורה בחבלית. „זחו איזון פעיל מבחינה טקטונית, חר מלח שיש בו סכנת חתמוטטות וש תמסת מלח על ידי חמים. החליכה הוא בחושך, מתחת לאדמה", מזהיר שמואל שפירא.

● 6 אוגוסט 1986 – קבוצת מטיילים מרמת־חגולן נתקעה בחושך בנחל צאלים.

דובר צח"ל מעיד: „חיל האוויר מנסה בין השאר גם על חילוץ אזרחים כמשימה שיגרתית, ומקצה כוחות וכונות למטרה זו. במקרים בהם נצטר צורך להזעיק עוד חגדול מזה חעומד בכוונות, עלולה להיות פגיעה בפעילות השוטפת. חיל האוויר פועל באמצעות משרד חבטחון כדי לקבל בחירה את החוצאות בגין החילוצים מחוגרים שחולצו".

ברודי השם זה ביטו

את בילי מוסקונה־לרמ
ילומי שמואל רחמ

של ברודי, "מדריך נוער": "זה נותן תחושה שאתה עושה משהו יפה. ממעל. לא עשיית לעצמך. עשיית משהו לעשרות ילדים".

פרופיל

של ברודי. התגלמות ה־Good Guy. תדמית נקייה, בספורט כמו בחיים, על מגרש הברוורסל כמו במגרש עסקי הביטוח הבינלאומיים, עם מחזור של מליוני דולרים בשנה. ממעט לומר "אני". מעדיף "אנחנו". מתגרב נצחי עם שגעון בריא לחינוך גוער, איפת'ניק, יודע חשבון, יודע גם לנצח. לא מאמין במזל. כן מאמין בעבודה קשה, משמעת, גמישות והתאפקות.

ט ל ברודי, בחיפוש מתמיד אחר מלים נכונות. העברית עדיין לא קרובה. הא־נגלית כבר קצת רחוקה. עכשיו הוא נע במושבו באי־נחת, מזיז את הגוף והראש, אפילו הבוהן והאצבע מתחככות אחת בשנייה, מנסות להשיג את המלים. אחרי דקה וחצי של מחשבה הוא מחייך, מחזיר את הראש מהתהיות המסורות באוויר ואומר במין חצי חיוך: "פלקסיביליטי". גמישות. אומר מלה, ומתכוון לפילוסופיית־חיים.

הנתונים שלו אומרים הצלחה. שמונה פעמים אליפות ישראל בכדורסל. שלוש פעמים גביע המדינה. מרליית זהב במשחקי אסיה בטהרן. פרס ישראל לספורט. אצלו ההצלחה נמשכת לאורך כל הדרך, למחות בנושאים בהם אפשר לגעת. יש גם נושאים אחרים, משפחתיים, פרטיים, אישיים, כואבים מדי. בנושאים שבהם מותר לגעת. נוגע ברודי בשניות הראשונות קצת בהיסוס, אחר־כך ניטחף כדרם המלים שהוא מחפש, מוצא, וגומר את המשפט, בדרך־כלל, בגימה של התלהבות.

היום הוא איש ביטוח. לא עוד אחד מרבים הנמצאים בשוק. גם לשטח הזה, המגרש העיסקי היבש־לכאורה, הגיעה שיטת הכוכבים. בתנועה קצרה, מוצנעת, הוא שולף חוברת ממגירה שליד ה"Top of the Table", כתוב עליה. למבינים, זה אומר הרבה כבוד. מדובר באיגוד בינלאומי לטוכני־ביטוח, סלקטיוויי, אקסלוסיוויי. שמו של ברודי מופיע שם כאחד מחברי האיגוד שהגיעו להישגי מכירות מהגבוהים בעולם. בארץ ישנם רק שישה סוכנים כאלה. הוא אחד מהם. ברודי: "בארץ לא כל־כך יודעים להעריך את משמעות הבחירה הזו. כשאנחנו באים לאמריקה, הסוכנים שם מסתכלים עלינו בכבוד. במדינה הקטנה שלנו אנחנו עושים בשנה אותו יחוד עבודה ממה שהם מסוגלים לעשות בארה"ב הגדולה במשך עשרים שנה".

ברודי, אנב, ממעט להשתמש במילה "אני". "אמנם", הוא נוהג לומר. "אנחנו ניצחנו, אנחנו השגנו, אנחנו הגענו". יותר מאשר צניעות יש במשפט הזה גם קוד־מולד של חינוך. הקוד הזה, שמצמצם התייחסויות אגוצנטריות. ויוצא מנקודת־מוצא של "אתם בתוך חברה", עשוי להקרין רוח לימי שפועל ברדיוס של תערובות הטקסטית הישראלית.

מאחוריו ה"אנחנו" יש לו הרבה־הרבה חישגים ערשיים. תיק הביטוח שלו, בשנה הראשונה לעבודתו במקצוע, היה שווה עשרים מליון דולר. אמר: לולו לא בסכום הזה ולא בזמן הקצר בו הוא הגיע אליו. נתון נוסף שיכול לתאריך את מיקוש ההצלחה היא העובדה שלטל ברודי לא היה שום נסיון קודם בביטוח. הוא הגיע למקצוע באופן מקרי לגמרי, מעסקים אחרים, "בינגס", בלשון, ברודי, בזמנו פתוחי ביקש לאכזרי ספורט. הגעתי למצב שבו ישבתי כל־היום מאחורי שולחן עמוס רלחות ובריה. הוז לי למעלה ממאתיים לקוחות, בריות חברות גדולות. כמו קמשקיר המרכזי. היתה אינפלציה ואנשים אהבו לספר למה הם לא יכולים לשלם. התעייפתי לשמוע את זה. באותה הקופה בא אלי, מאבדרן הביטוח, מנהלי, והציע לי להתקדם לעבוד. בקשתי לחשוב על זה, הציעו לעשות תוך שנה נסיון, לראות אם זה יתן לי סיפוק".

תקופת הדרכה, היום קרא אחד ומכבלים. מאוד מסיפק. בלי לפטים. מיסות, מתגרר, הוא מקבל שם מתנים לו וגם מפליק לו.

הוא אחרי מרבים מדי הצלחה המאתגרת. ומחוץ לברודי. מלבד עשיית הדשאות בין הדרמית שלו, בספורט. לתחומים שלו, בביטוח, הוא לא מתחסם מהשמעת הדאשרנות אל־ישליות. בהחלט מדיע לכך.

(המשך בעמוד הבא)

(המשך מהעמוד הקודם)

ההסכר המאורר הגיעני שלו נשמע ככה: „במשחקים שלנו ב'מכבי' צפר בנו בכל פעם בין שמונה לעשרה אלפים אנשים במגרש ביד־אליהו, שלא לדבר על עשרות האלפים שצפו בנו בטלוויזיה ומאות האלפים שעקבו אחרי המשחקים הבינלאומיים של הקבוצה. כל חומן אתה בביקורה. אנשים רואים אותך משחק. אתה לא צריך לדבר כדי שיכירו אותך. רואים איך אתה מתנהג. אם אתה מרביץ, אם אתה מקלל, איך אתה שולט בעצמך. המשחק שלך הוא כרטיס־הביקור שלך. כשאני בא לפגישה עם לקוח שלא פגשתי לפני־כן ואני שולף כרטיס־ביקור, ברור־כלל אומרים לי: 'תשמע, טל, מה אתה מוציא את הכרטיס... עוד בתור ילד כבר ראיתי אותך לשחק על המגרש'".

„זה שמכירים אותי גם עזר לי להשיג את הפגישה ולהגיע לבנארם. אנשים ברור־כלל לא אומרים לי שאין להם זמן לראות אותי. אבל העובדה הזו טובה רק עד אותו רגע שבו הבנארם צריך להוציא כסף מן הכיס. באותו רגע אני צריך להתחיל להוכיח את עצמי כאיש מקצוע".

אדם שליחה אותו שנים ארוכות בשהיה שחקן אומר עליו מלה אחת: „רוסי". אציל אמיתי. „ראיתי אותו – ולא פעם אחת", אומר אותו אדם. „שוכב על הארץ, מתפתל, נאנק מכאבים. אחר־כן הוא קם ולוחץ יד. לא יצא לי לשמוע אותו מקלל, שלא לדבר על זה שסמים – או כל מיני מאפיינים מלוכלכים אחרים של כמה ספורטאים מסוג מסויים – רחוקים ברחוק עצום מהתרמית הנקייה שלו. יש כאלה, הם מעטים, שאומרים עליו שהוא ממזר גדול. משיג בריוק מה שהוא רוצה. ביזנסמן מבריק. חתוש המטחרי המושחז שלו עטוף הטוב בהרבה שרמנטיות אמריקנית. עובדה: הוא הראשון בשפה שידע לעשות ביזנס מחשם שלו".

ברודי: „צריך לדעת לנצל את האגרסיה להועלת היוזבית. יצא לי להחזיר מכות לשחקנים. בכוונה. בטח שכן. אבל עשיתי את זה כך שזה לא יגרום נזק לקבוצה שלי. בשקט. בלי שהשופט יראה ויציא אותי מהמשחק. חשבונות אני יודע לעשות. לא כל־כך רע בזה".

תור שחקן אומרים עליו: „מבריק". חוץ מסכניקה מצריינת, היה לו גם כישרון מכני. היה חדור בתכונה המצריינת „ווינרים" – לנצח בכל מחיר. אולי ותוצאות שטיפת־המוח של הלימודים בקולג' האמריקני ממנו בא.

כששואלים אותו מה בין ביטוח לספורט, ברודי עונה: „בשניהם אין תקרה". כשפסק מחיר שיזכא לו אפילו כלי לנטות לחפש את המלים. „אין תקרה", לפי ברודי, פירושו שהתוצאות קשורות לעבודה שלך. התוצאות' קשורות לכוח, לרצון ולמשמעת שיש לבנארם. משפט שלו: „אני חתולתי מאפס, ובלי ירע. תוך שנה הגעתי למספר כזה של מכירות שאף טוכן ישראלי אחר לא הצליח להתקרב אליו, ומעטים מאוד השיגו כמוהו בעולם".

ברודי אומר שהמקצועיות שלו מתבטאת בעיקר בשירות שהוא נותן. בזה, הוא חושב, הוא טוב. בנקודה הזו הוא גם מוכן להשוות את עצמו לספורטאים אחרים שעברו גם הם הסכה לביטוח. הספורטאים האחרים שעברו לביטוח הצליחו, לדעתו, רק עד הנקודה שבה היו צריכים לשרת אחרים, ללכת אליהם, לשנות פוליסות. באותו רגע נהיו מפונקים. רצו שאנשים יבואו אליהם. „אני", הוא אומר, „שרפתי הרבה חומות נעליים כשהלכתי מאדם לאדם".

וכשמדברים על ביטוח הוא אומר פתאום – „את יודעת, בארה"ב עשו סקר שגילה כי עקרת־בית שווה' שלוש־מאות דולר לשבוע. אני חושב שמוכרחים לעשות ביטוח גם לעקרת־בית. אני מנסה לשכנע את הגברים".

אתה קצת שובניסטי?

„מה זה שובניסטי? תזכירי לי. שמעתי את המלה הזו באישור מקום".

את המשפט „אני נותן שירות, אני עזר", אומר ברודי בלי לשנות את טון הדיבור, אמירה עייניים, בלי שפתיה מוגזמת על האגו, אמירה מדעת אבל לא מתנשאת. כאילו שכך נולדים, עם המחשבה שאתה קיים כדי לעזור לאדם הנמצא מולך. המוטו שלו בביטוח הוא לשכנע את הבנארם לעשות טוב לעצמו ולמשפחתו. המוטו הזה מתלבש יופי על התדמית שלו. ביטוח חיים עניי מכובד. נקי לגמרי.

מהיכן נובעת הגישה הכפירית הזו שלך לחיים? ברודי שותק. אחרי השתיקה בא חיוך עם נופך של תמיהה. כאילו לא מבין למה בכלל מתעכבים על הנקודה הזו. אבל גם בתמיהה אין שום רמז לתחנפאות או התחסדות, גם היא מעגנת באיזושהי הכיבות.

מידע של ברודי, בשעות החופשיות שלו, פועל בהתנדבות. הוא כמובן, לא משתמש במלה „התנדבות". הוא משתמש הרבה במינוח "זמן חופשי". נדלג על המינוחים. התוצאות בשטח מסתכמות בחינוך נערים ונערות צעירים בנושאים הקשורים בספורט, במיוחד ברודסל. בשנה שעברה פנה אליו ראש עיריית הרצליה אלי לנראו ואמר לו בערך ככה – „ברודי, מספיק עם הכסיל, בוא תעשה משהו עם החבר'ה". ברודי, כמובן, בא. הוא לא רץ לעניין הזה בשמחה, והוא מתעקש להסביר את הנעורה: „שתביני", הוא אומר, „אני לא אידיוט. אני בהחלט יודע מה פירוש מבנגונים, עיריות, ביירוקרטיה בכלל – לרוב הפירוש הוא כספים והסכמים שבדרך־כלל עורחים באוויר דקה אחרי אימפתיות".

נכון, לא מדובר בכסף, אבל דוגמה קטנה בנושא לא תזיק: יום לפני שעיכבו עם ברודי את השיחה המתוערת כאן היה צריך להיערך האימון הראשון של בית־הספר שלו לברודסל. ברודי ניגש למגרש וראה את הדברים הבאים: הסלים לא בגובה המתאים, אין מים בברזים, השטח לא מנוקה. חור הביתה, סחב שני דליי־מים, לקח איתו מטאטא, אחר־כך ניגש חתם על שני סלי ברודסל בסכום של חמשת אלפים שקלים – וזאת אומרת שאם העירייה לא תעמוד בהתחייבות – הכסף ייצא מכיסו. העירייה, כנראה, תסדר את זה בסוף, אבל למה – הוא שואל – יש בכלל מקום לכל הביירוקרטיה הזו.

אלא שהמרירות הקלה אינה נמשכת יותר משתי דקות. איש אופטימי ברודי. מעיד על עצמו שהוא כזה. הוא יעשה השנה תרגיל פשוט. מכיוון שנגמר לו מהסחבת והשטויות, הוא יעביר את בית־הספר לברודסל לפסים פרטיים. הוא יגזל אותו. ומדובר, חיום, באלף נערים ונערות. זהו בית־הספר לברודסל הגדול ביותר בעולם. אין עוד פרוייקט כזה בשום מקום אחר. נימת קולו, כשהוא אומר את שני המשפטים לדייק.

ושא אחר. טל ברודי פתח בקיץ האחרון קייטנה. לגושא הזה הרליקה אותו מרירכת הספורט שלו בחיל האוויר. אנשים בסביבה, שמכירים את הסגנון שלו לחינוך נוער, מפתים אותו – ולא מתאכזבים. ושל אכן גדלק. הבורסה יצאה לחופש, ובתאריכים האלה הוא קבע את מערי הקייטנה. עכשיו הוא יושב בבית מול שתים־עשרה קלסות־דיראו, לא מסיר את העיניים מהמסך. „תראי, כאן אנחנו בסארק המים בשפיים. הנה רונית, הנה אורי, איזה ילד מדליק. הנה הבן של מיקי. (בדקוביץ, כמובן). כאן אנחנו על מיסים. כאן לקחנו אותם למיטווה. מאז שבאתי לארץ, לא הפסקתי לשמוע על ילדים שמשתיקים בכל־כשלון האמונות שמתרחשים לפעמים. רציתי שילמדו אמצעי הזיות, זה מאוד חשוב. כאן הם עושים אומנה. הם פחדו, אבל מה לעשות, זה חדיש. היו ילדים מאופקים, היו גם חכלנים, והיה חשוב לעשות ביניהם אינטגרציה. יצאה אינטגרציה טובה מאוד".

מתעכבים במיוחד מול תמונה אחתו של מלמד את הילדים לבדרד. הוא בתלבשת ספורט מלאה, הם – קסנים בני ארבע ושש – בולעים אותו בפיות פעורים. הוא רוכן אל מול שני זוגות ידיים קטנות, ובמבלגות שאינה נגמרת מסביר לילדים העומדים מולו כיצד להניח את האצבעות סביב הכדור. המציאות שמאחורי המבצע הזה דרשה ממנו הרבה שעות של הכנה. ברודי ישב בבית וראיין עשרים מדריכים. בדר את הסובים ביותר. חומין לקייטנה שחקני ברודסל וכדורגל כדי שידברו ויתנו דוגמה, צילם את כל הפעילות בוידאו, בעיקר את המשחקים, כדי שהילדים יוכלו אחר־כן להתבונן בעצמם ולנתח כל תנועה.

בשביל מה זהו מה זה נותן לך?

„סיפוק עצום. תחושה שאתה עושה משהו יפה. מפעל. לא עשיית לעצמך. עשיית משהו לעשרות ילדים. אפילו אם לא יצאו מהם ספורטאים גדולים, המטגרת הזו תוסיף להם הרבה דברים וחיובים שילוו אותם בחיים. אני אישית לא צריך את זה.

ברודי מקפיד להבהיר את עניין הצורך. חשוב לו

„אם מישהו רוצה להיות ספורטאי מצליח – זה מחייב. כששיחקתי ברודסל, ידעתי שכל הזמן מסתכלים עלי המון ילדים שרוצים 'להעתיק אותי'. אתה צריך לדעת להיות בנארם שנותן דוגמה".

עם הבן נו: „על הקיר של 'מכבי' כתוב שהצלחה קודמת לעבודה – רק במילון..."

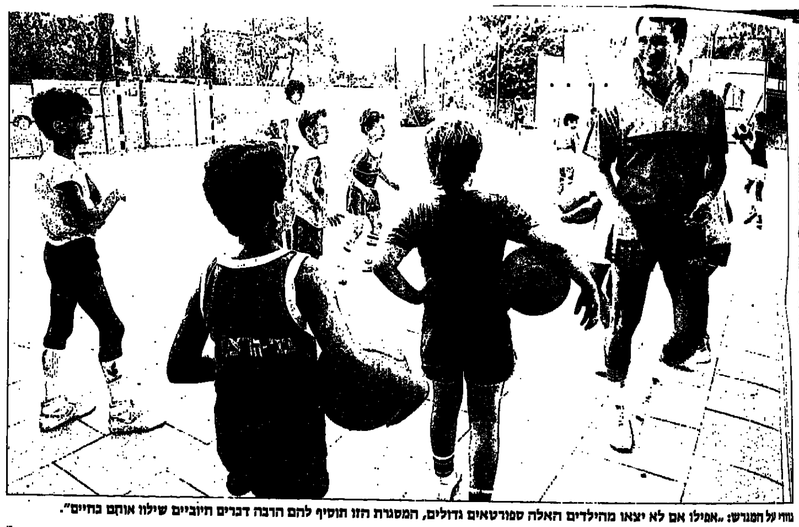

נחיי על חמגרש: „אפילו אם לא יצאו מהילדים האלה ספורטאים גדולים, המטגרת הזו תוסיף להם הרבה דברים חיוביים שילוו אותם בחיים".

לתגר שהוא לא קרוש. את הרעיון הזה הוא מצליח לתגר מבלי להשתמש במלה "קרוש" או כל מלה דומה. לא בית־הספר לכדורסל ולא הקייטנה נעשו על נוים עסקי. יחד עם זאת אסור לשכוח שהוא בא מקום שבו המסרים – על כל המשתמע מהם – פשוט לא יוכנו. אבל, הוא אומר, אילו היה בתחן את הזמן שהוא מקדיש לפעילויות האלה מבחינה עסקית מתוך כל העניין לא היה כראי בשבילו. רווח כספי שחוב? וזי אין מזה.

אתה קצת נאיבי?

„לא חושב שאני נאיבי. אם מישהו חושב שהצליח עקום לקבוה עלי, הוא טועה. זה נכון שאני באומן מלי מאוין באנשים, אבל יש לי אינטואיציות. אני מביא בן שקר לאמת. עד כמה שאפשר – אני מנסה לחתוק עם הטובים".

אתה ישיר בביטוי שלך אל אנשים?

„זה האמת אפשר להגיד בכל מיני דרכים. גם מגינה. אין לי שום זכות לומר לילד שילך הביתה. פעם לא מוכשר. אם אני חושב כך, אני אומר לו לשנר את הביצועים בבית, ולנסות לחזור בעונה הבאה. תמיד צריך להשתדל לראות את חצי הכוס המלאה".

המונות המתרוצצות על מסך חזויראו מוציאות מנו משפטים המסבירים את ההתנהגות המרגנתית שלו. עכשיו יוצא לו, אולי במקרה, משפט כזה: „לפעמים אתה שומע שאנשים אומרים: לא אכפת לי, או 'מה זה אכפת ליי'. אבל צריך שהם איכפת למישהו". אחרי לחץ קל אפשר להוציא מנו שהמשפט הזה של „לא איכפת לי" הוא – בעיניו – משפט „עבדי ישראלי".

מאיפה האינטנסיביות שלך?

כמו בכל נושא אחר, גם כאן ברודי אינו קופץ על השאלה לחמציא לעצמו. מתאים לו להביא כדוגמה את המרוץ שיקבל שם, בארצות־הברית, ולא, למשל, את המנות האופי המולדות שלו. „אם חונכת נכון, אתה מתחנב באותן מסויים. אם מישהו רוצה להיות מנוסעני מצליח – זה מחייב. כשעריין שיחקתי ברודסל, ידעתי שכל המון מסתכלים עלי המון ילדים שרוצים להתעתק אותי". ואם כבר יש לך השפעה על מיצר גדול של ילדים, אתה צריך גם לדעת להיות בנאים שנתן דוגמה. זה לא תמיד קל. חינוך לספורט יכול לעמות חיים של אנשים. לחשל אותם. למשל: אלו עצבני ספרביין ומפרע. אתה צריך להסביר לו לקל על עצמו דוגה לחצלית, הוא יתאפק. יגבול את הנטנות הסבעיות שלו וישתדל להגיע לזה".

ברודי אוהב להשוות בין בין החינוך לספורט לחינוך לחיים. כל מה שקורה בספורט קרוב, לדעתו, גם בחיים. החינוך שקיבל בספורט, הוא אומר, פתח לו אותו־ריכן את כל השערים ב„ביזנס". אותן תכונות, אותם ביצועים, אותן התנהגויות. וכעיקר הגמישות – ה„פלקסיביליטי" – היכולת לקבל נסיבות משתנות. כשבספורט מדובר גם ביכולת לדעת שהיום אתה בכותרות, ומחר קוברים אותך. היום אתה מנצח, מחר אתה מפסיד. אחר־כן באים הכתר, ההתמדה, חידיעה, חרבקות במטרה. האנרגיה המאפשרת להתוך הפסד ללקח שנלמד ומאפשר תתקדמות. האופטימיות, התחושה שמחר יהיה טוב יותר. ברודי לא מאמין ב„לוטו", „פייס", טיימינג ומזל סתם. כן מאמין בעבודה קשה, משמעת ותתאפקות. הרבה ותתאפקות. „האדם עושה את מזלו", הוא אומר.

„יצא לי להחזיר מכות לשחקנים. בכוונה. בטח שכן. אבל עשיתי את זה כך שזה לא יגרום נזק לקבוצה שלי. בשקט. בלי שהשופט יראה ויציא אותי מהמשחק. חשבונות אני יודע לעשות. לא כל־כך רע בזה".

איך עיבלת את המעבר מן המפגה לחיים ריגילים?

„המאמן שלי בארה"ב היה משהו. פעם הוא אמר לי משפט שאני לוקח איתי לאורך כל הדרך: 'את אותם אנשים שתכיר בדרך לפיסגה – תפגוש גם בירידה'. אז זה לא שכחתי. להיות בשוא' זה גם הרבה רעש, הרבה מחמה והרבה התחייבויות".

אתה מתגעגע לימי הכדורגל?

„לא. לא בנבסתי לתמכוכת עם זה. תמיד מצאתי סיפוק כמה שעשיתי אחר־כן, בדרך הלאה".

ושבנים בסלון. רן מכריך כדור מצופה־הוב לריצפה ובחזרה. „לך, תביא לה את המחברת שלך, תראה לה", מציע לו טל. רן תורר עם מחברת שורות כתומה. לאורך טור ארוך רשומה בה סדרה של תרגילים. תרגילי־התעמלות. לא קלים. דפדוף לעמוד שאחרי מראה טבלה משורטטת, מחולקת לעמודות. שם רשומים מספרי התרגילים, כמה רקות נמשך כל תרגיל, כמה ימים משבע חזורים עליו. על הקיר שמנגל תלויות תעודות־הצטיינות והוקרה והמרפים עטוסים במגליות. גם פרס ישראל תלוי שם.

זה כיף, התרגילים האלה?

רן: „מה פתאום. הרבה יותר כיף לקרוא ספר במיטה. אבל אין ברירה, מוכרחים. על הקיר של 'מכבי' כתוב שהצלחה קודמת לעבודה – רק במילון...".

רן בן אחת־עשרה. טל שמפשיב לו מהצד מחויך. לא מתערב. נאוות מכינה ארחתת ערב. חותכת ירקות, מבשלת ביצים. נאוות – סטודנטית מקריית־שמונה – עובדת אצלם בבית. „הארוחה מוכנה", היא אומרת לילדים. טל קורא את ההדעות הטלפוניות שרשומות על המקרר, שואל את הבת שלו איך היה בשיעור נ'ז. אווירה משפחתית רגועה. מזה שלושה חודשים של ברודי בסטוס של גרוש. „זה בית בריא", אומר ראש המשפחה, מגיר את השיחה בנושא הזה.

ה„בקרדיות" שלו נרירה. לפעמים קצת מקפיצה. הוא רוח, מנהיג, נאה, הגון, איש־עסקים מצליח, אבא דואג, מתבדר, לא קטנוני, אריב מאוד. בנארם המעורר בך את הרושם שלעולם אינו חושב מחשבות שליליות, שבכלל – צורת חשיבה נגטיבית אינה מוכרת לו.

אתה מרגיש לפעמים יחצא דופך?

התפתלות קטנה. יכול להיות".

סיפורו בקייטנה שעדך של ברודי בקיץ הזה גם שעוריי רכיבה. ברודי שמר כל הזמן על הילדים, שהסוסים לא יבעטו בהם. יום אחד סוס אחד כן בעט. מסתר בחיקו. חיוך חביב מאוד.

סוד הקסם ההלפריני

רני הלפרין, קפיטל בקפיטול

שבע השנים האבודות של הציר הכלכלי בשגרירות ישראל בוושינגטון, המשיים את הנפקיון והלך לעסקים. פקידי ממשל וחברי קונגרס בכירים מתחרים בהרעפת השבחות על ראשו. אחד מעשרת האנשים הבקיאים ביותר במערכת הוושינגטונית, אם לא מסביר אחד בעצמו, שידע להשיל אותה יותר טוב מאשר רבים מיריביו. עם ישראל חייב לו הרבה על הגידול המפתיע בסיוע האמריקני. רק הדיפלומטים הישראלים מקנאים בעצמאותו ולא מפרגים להאצלותו.

מאת עפרה ישעה־ליה (וושינגטון)
צילומים: אל סטפנסון

מלפונים לא חדלו לצלצל במשרדו של רני הלפרין, הציר הכלכלי בשגרירות ישראל בוושינגטון המסיים בימים אלה את תפקידו. „עובי שטויות", אמר אחר־כך ישראלי ותיק בבירה האמריקנית, מאלה ששום דבר לא יכול להרשים אותו כבר בחיים. „כמו שאני מכיר את רני, הוא בטח ארגן חלק מן ההצגה לכבודך. הוא אמן יחסי הציבור".

אכל לא הייתה לי סיכה לחשוב שהלפרין ארגן את ההצגה, אף על פי שבמהלך השבועיים הבאים למרחי להעריך גם את יכולתו בתחום יחסי הציבור. מפני שעל הפרק עמדה באותו יום הצבעה חשובה בקונגרס, שוכתה לסיקור נרחב בכל אמצעי התקשורת. בשולי ההצבעה הזאת הגיעו למשרד הציר הכלכלי טלפונים הן מהקונגרס, על שני בתיו, והן מן הבית הלבן, והלפרין לא ניסה אפילו להסתיר את הגאתו הרבה מן המשקוף הפוליטי שבו לקח חלק.

העמדה הייחודית שקנה לעצמו במערכת הוושינגטונית כבר היתה לשם דבר. אבל התגובה של העמיתים מעידה שאין נביא בעיר. הלפרין, החוזר השבוע ארבה אחרי שבע שנים בוושינגטון, היה כאן סיפור הצלחה יוצא דופן שקנה לו מעריצים, ידידים, ומספר לא קטן של אויבים ומקנאים.

נסיון לעמוד על סוד ההצלחה ההלפרינית מגלה הערכות המתחלקות באופן ברור לפי השתייכות הלאומית. הישראלים, שאינם מכחישים את ההצלחה, מרגישים שרני ייצג בוושינגטון "קיץ" פופולארי. כל מי שיהיה כאן שליח של צרכי הכלכלה של ישראל יוכל, בסופו של דבר, להצביע על הישגים בבירה האמריקנית הדידרותית. רוב הישראלים רואים ברני עוד מצליחן מתוחכם שהצליח לעבוד על אמריקה בעניינים. יותר מפעם אחת אמרו לי אנשים שונים ש„זו לא חוכמה". שבע שנים באמריקה הן המון זמן. תקופה שכה אפשר ללמוד הרבה מאוד. „תהיי כאן שבע שנים וגם את תכירי את כולם", אמרו לי שני אנשים.

לרוכם חורה מאוד שרני השיג לעצמו תנאי פרישה מרעדפים ממשרד האוצר, ושהוא עומד להשתמש בידע שרכש באמריקה לצורך עסקים פרטיים, שהוא עומד להתחיל בהם עם שובו ארצה. איש מהם לא היה מוכן לדבר בשמו, אבל הנימה הכללית היא ש„לא מגיע לאיש פרס על זה שהוא עשה עבודה טובה. הרי בסופו של דבר, את שלושת המיליארדים לשנה מהאוצר האמריקני, ואת שאר הצופרים שעברו דרך ידיו של רני, היינו מקבלים עם הלפרין או בלעדיו".

האמריקנים – כאילו תיאמו עמדות ביניהם – מתייחסים לטענה הזאת בביטול. לצורך החתיקר הזה דיברתי עם שמונה אנשים בעמדות מפתח בוושינגטון: אנשי מימשל, אנשי קונגרס, ו„לוביסטים". חלקם אנשים שניצבו מול רני בדיונים ממושכים, שבהם התבקש המימשל לפתוח עור ועור את ידו כלפי ישראל. לרובם, לא היתה בעיה להיות מצוטטים בשמותיהם. וכולם כאחד השתמשו בסופרלאטיוויים מפתיעים לתאר את הציר הכלכלי היוצא.

„אני בהחלט סבור שלזכותו של רני צריך לרשום חלק רציני מהגידול המטאורי בסיוע לישראל בשש־שבע השנים האחרונות", אומר סטגלי רות, עורך בכיר בוועדת החוץ של הסנאט, המכיר – ואוהב – את העניין הישראלי. נכון שאם הייתי צריך להיות שותלן בעיר הזאת הייתי מעדיף לעבוד בשביל ישראל ולא בשביל פקיסטן, למשל. אבל כדי לתרגם את האהדה הכללית הזאת לדברים ממשיים, לסכומים ולתאריכים, היה נחוץ מישהו שיהיה מסוגל להפעיל את המערכת. רני ידע לעשות זאת יותר טוב מכל אחר אחר".

מאז שנת 1979, כאשר הגיע הלפרין לוושינגטון, עלה ערך הסיוע האמריקני לישראל ביותר מכפליים: מ־1,785 דולרים, כמעט מחציתו בהלוואות, לשלושה מיליארדים בשנת 1985 לביצוע התכנית הכלכלית. הצ"ק האחרון של המעגן הזה צפוי בחודש הקרוב.

דרך ידיו של ג'ים בונר, מרכז צוות העזרים של ועדת החקצבות הכל־יכולה של הסנאט, עובר כל סנט שמקבלת ישראל מוואוצר האמריקני. בונר, ש„הל סטרים ג'ורנל" מתאר אותו כאחד האנשים המובילים בדור הצעיר של הפוליטיקאים העולים בוושינגטון, אומר שלהלפרין היתה „השפעה מכרעת" על גידול הסיוע וביטול ההלוואות.

„בכל המערכת המסובכת, של הסיוע, הכלכלי והבטחוני, של המעבר למענקים, הסיוע במיוחד, והחתימה על הסכם איזור הסחר הכלכלי החופשי – תפקידו של רני היה מכריע. הוא יודע להפעיל את המשקל שלנו יותר טוב מרבים מאיתנו".

המשפט האחרון היה מוטיב חוזר בכל אחת מראיונות שעשיתי בהלפרין.

„את הבקיאות של רני במערכת הוושינגטונית אני יכול לתאר רק כמקרובת של שני מיטוסים שונים לאחיות", אומר סטיוארט („סטו") איזנשטאט, מי שהיה ועבד הכביר של הנשיא קרטר לענייני מדיניות, וכיום אחד מעורכי הדין המכובדים ביותר בוושינגטון. „מצד אחד, הוא מבין את הכוחות הפועלים כאן לא פחות ממיטב הפרופסורים למדעי המדינה באוניברסיטאות שלנו. מצד שני, הוא יודע כל מה שיודע פוליטיקאי פעיל, שכל חייו פעל ונבחר בתוך המערכת. הידע של רני הוא אינטואיטיבי. מדהים לחשוב שהוא מביר את אמריקה רק עשר שנים. הוא משולב ביכולת נדירה לנתח את התיאוריה שמאחורי המבנה המסובך. אני לא מכיר אפילו חצי תריסר אמריקנים שיכולים להתחרות בו – כולל מיטב הלוביסטים בעיר האת".

„אנחנו פוגשים כאן את כל הדיפלומטים והשתדלנים של וושינגטון", אומר ראלף („סקיפ") בויס, יועצו המשפטי של סגן שר החוץ ויליאם שנידר, שכל נושא הסיוע עובר תחת ידיו. „אבל רני יצר לו כאן 'קלאסה' לעצמו: הייתי אומר שתשעים וחמישה אנשים בבנין הזה (משרד החוץ) אינם מכירים את פעולת הממשל והקונגרס מקרוב כמו רני. והוא לא

(המשך בעמוד 17)

הכשרון של מוטורולה שוב חולל מהפכה בתקשורת

קשרון

לטלוט בקשר ביד אחת

אתה מתוזון ערשיו ב„קשרון", מערכת ההפעלה של מכשיר הקשר הקטן מסוגו בעולם – MC MICRO. כל הקשר בכף יד וכל היתרונות.

MC MICRO שייך לשירדת מכשירי הקשר של הענף בתחרים ה־VHF וה־UHF. שירדה זו מציעה שילוב מיוחד במינו של פונקציונליות יחד עם עיצוב מעולה, על ידי שימוש בטכנולוגיות האלקטרוניות והמשולבות ביותר בעולם (VLSI), הצליחה מוטורולה למזער את גודל המוצרים ובו בזמן לשפר למשתמש ותקשורת רב־שימושיות, אמינה ומשכנעת. הנפתה ל־MC MICRO הנייד הוא ביכולתו להוצאים את עצמו לאדם המקשרת המיומנים והמשתנים

שלך במערכות רגילות ומורכבות כאחד בכל פעם שרצונך לשנות תדרים, להחליף קודים להתקשרות וכו' – אין צורך אפילו להוציא את המכשיר מהמכונית. גודלו, או נכון יותר קוטנו, מאפשרים להתקינו בכל מכונית שהיא.

מיקרופון

קוטנו בכל שתהיה. יותר נוחה, אם תרצה להרחיב את המערכת שלך, יש לך בחירה בין 3 ראשי בקרה.

MC MICRO מבוקר ע"י מיקרו־מחשב המאפשר:

- החלפת תדרים בשדה.
- מרכיב תדרים סיפרתי – החלפת תדר אינה מיצריכה החלפת גבישים.
- תכנות מראש של כל התדרים הדרושים לך עד 75.
- נגישות מירבית בבחירת נוח קבוצות.
- אופציה לקריאה ברגיות.

ל־MC MICRO אין יכולת לשמש כל שלוח ה־ קשרון הקטן. שליטה מלאה מכשיר הנתון לפי דרך מיקרופון, רמקול, אנטנה ותצוגה שפתיה.

מכשיר קשר עם כיתון הדש.

מוטורולה. הגדולים מכולם בארץ ובעולם.

סוד הקסם ההלפריני

(המשך מעמוד 15)

...ן לקי בכל נקודות הלחץ ובעגלי ההחלטות - הוא ...ורץ לפחק את המשחק ביניהם בוירטואוזיות ...ה.

...קיר בביר במימשלו של הנשיא ריינגן, שביקש ...לו לקבוע בשמו וכסם הבוסר שהוא עובד בו „דני, ...ר הבל, יוצא לעסקים פרטיים ולא יהיה נאה לתת ...ין המלצה כל כך רשמית", הוא מסביר, מצטרף ...ודה שדני הוא „אחד מעשרת האנשים הבקיאים ...ר במערכת הוושינגטונית – אם לא מספר אחר ...ר".

...הוא ידע להשתמש בידע הזה", מוסיף הפקיד ...ר ואומר, „הוא יצירתי. הוא בא עם פתרונות ...שים לבעיות שנראות כל־כך סבוכות, שאחרים ...ו מבריים עליהם כבעיות שאין להן פתרון. כאן, ...ה הה ליישראל נכס איסטרטגי של ממש".

...בחודש יוני הקדיש השבועון היוקרתי ביותר ...ישים רבי ההשפעה ביותר בוושינגטון, עמוד אחד, ...ת, הקדיש לקמץ של זרם הסייכים לקטגוריה ...ת השעמה. תמונה גדולה של הלפרין ריקשה את ...ה, הוא כמעט אמריקני־של־כבוד", תיאר העתון את ...ה הירושלמי, וקשר שבחים לאנגלית הרהוטה ...ו, להכרותו את המערכת, ולקשרים המסועפים ...ל בדמוקראטיה ובקונגרס. „כתוצאה מכך, הוא ...ל לשאוב מידע ממקורות רשמיים ובלתי־רשמיים ...ן לממשלתו במהירות תמונה מעודכנת של ...ת מדיניות המיזע הכלכלי והצבאי של ארה"ב. ולא ...ר לומר: הלפרין מאמין שאפשר ללכת רחוק יותר, ...ת ולהביל את המערכת כמו כל שחדיל".

הלפרין עצמו אומר שמעולם לא הסכים להתפקד ...מעוד של ריפלומט. הוא מעדיף לראות את עצמו ...ר־שרייטר", להבדיל ממי שרק משקיף על הזירה ...ת לשולחי בבית. „הוא תפס – אומר איינשטאט ...ה האמריקנית פתוחה להלוטין. ושטות היא ...ה להכנס בדלתות הפתוחות בפניך בכל דרג של ...ם, דני לא הגיה שום פרט, ושום אדם, אף אחר ...ה הה פוגע מדי חשוב, או יותר מדי חשוב בשבילו".

„ברב הכי חשוב זה לזכור כל הזמן שאמריקה זה ...ל ישראל", מסביר דני. את המעורבות במערכת, הוא ...ר לציין, לא הוא המציא: ישראל תמיד נהנה כך ...ינגטון, ומכאן הצלחתה הגדולה.

יטות העבודה שלו כללו, עם זאת, גם בעלה שרק אמריקנים מעטים יעזו להוקיע להן. למשל, הצורה שבה „השתמש", פשוט כמשמעו, ביריריו הטובים שרכש לעצמו בצמרת. „אני לא התכיישתי, כשרייתי בצמוקה ...ר אותר את השמות, מפרט את הענייבים, ולהגיד ...ל אני מוכרח שיראו אותך אצלי הערב בבית". אפילו ...ם הין להם התחייבויות קודמות, או שהם מאלה ...שים לא אוהבים לצאת יותר מדי בערבים. אם ...ר היה בעל חשיבות עלינה בשבילי הם תמיד ...ים לבוא למחות לשתות קפה, או לכוסית לפני ...ה. האנשים האחרים שהזמנתי, ואיתם רציתי ...ם דברים, הין קולטים את המסר".

הוא נזכר בזיכרון שפרץ בשנתו הראשונה ...ינגטון. הוא היה זקוק לפגישה עם פקיד בכיר ...ר, וביקש מידיד חשוב אחר שיסדר את הפגישה. ...ד החשוב צלצל לפקיד הבכיר, שהיה מכר ותיק ...ל, אדון פגישה, וגם התלווה אל דני לביקור אצל ...ה. כשמע על כך ריפלומט ישראלי בכיר, הוא ...ה מכעס: „יש לנו מספיק משקל בוושינגטון, ואילו ...ה שנה דרך השגרירות, לא היתה שום בעיה לסדר ...ה עם הפקיד הבכיר".

...הוא לא תפס", אומר דני. „שאני ידעתי טוב ...ר שאני יכול לסדר לי פגישה וללכת לבדי – אבל ...לא דעתה היה לי חשוב לבוא עם החבר שלי ולאותת: ...ה לקחת אותי ברצינות, כי יש לי דרך שוטרת".

...כאן המקום להסביר, שהיה ללא ספק, משהו ...ר שרם לכל „הדרום" החשובים בוושינגטון ...ים יד ולעזור לדני לעזור למדינת ישראל.

הלפרין בחצר השגרירות: „מקדיש לעבודתו הרבה יותר זמן מרוב בני האדם, וגם מספיק לבצע יותר ממה שאחרים מספיקים".

את הערצתם של המקבילים. זוהי תרכובת מוחצת.

התזכורת ל„ישראליך" מן הקריקטורות אינה מקרית. בדני, בן ה־44, החונג את יום הולדתו ב־14 במאי – כמו. המדינה לפי הלוח האזרחי – מגולמות כמה מן התכונות שאנו אוהבים לחשוב שהן ייכות לאבטיפוס הישראלי של צברינו החכודים והעוקצניים. כושר אילתור עצום, מקריות, והעזה הגובלת בחוצפה, שאיכשהו מצליחה לסחוט חיוך ולא כעס, גם מהנפגעים.

„אם יש ל„חוצפה" התגלמות עלי אדמות – זהו דני", אמר איש בכיר אחד בהערכה מלאה. „הוא יכול היה לשבת בדיון בדרג הכי־גבוה, וכשהברברים לא התפתחו לפי רצונו הוא לא היסס להזכיר לנו שבמקומות אחרים – בסנאט, למשל – יש לו ידידים בכירים שיכולים לאלץ אותנו לשנות את ההחלטות שלנו. הוא ממש אין עליו בגלוי, בצורה מאוד לא ריפלומטית ובכלל לא מקובלת, והאיזומים שלו תמיד עברו, כי אנחנו ידענו שמאחוריהם יש כוח אמיתי. הוא הכין טוב מאוד את שיעורי הבית שלו מראש, וידע עד היכן ללכת".

„דני זה התגלמות ה'חוצפה' עלי אדמות. הוא היה מאיים עלינו בגלוי, בצורה מאד לא דיפלומטית, והאיומים שלו תמיד עבדו. ידענו שמאחוריהם כוח אמיתי".

המשהו הנוסף הוא הקסם האישי ההלפריני. הוא פשוט תמוך כזה. קטן קומה, עם שיער שטני, קצת נמשים, חיוך של ילד וריבור בלתי פוסק, מלא התלהבות. בתוך הדמות הזאת, שיכלה לשמש השראה ל„ישראליך" השובב הנצחי של דיזנ, מסתתר – ממש מסווה – המוח המתושב ורב התחבולות שקנה לדני

"קרפ־סוזט" וברווז סיני

כ ל בני שיחי זוכרים בגעגועים את המיפגשים וחברתיים שנערכו ללא חדף בביתם של ההלפרינים, בפרבר בחסדה („על שם בית חסדא תתנב"יח") הקסון לוושינגטון. „הם משוט ניהלו כאן בית פתוח", מסמר ידיד ישראלי. אני – ורוב השליחים האחרים – לא היינו מוכנים לוויס את הבית למען העבודה 24 שעות ביממה".

„אילו היו לי מאת דולר על כל ארוחה שרוניית בשלה, הייתי איש עשיר", מתלוצץ סטו איינשטאט. „חזון הזה אירח בלי הרף, ותמיד את האנשים הנכונים בהערכה הנכונה, כשברקע תמיד עניין תכליתי הקשור בעניינה של מדינת ישראל". היו אירועים המוניים כמו מסיבות חנוכה, ו„ברביקיו אביב" על הדשא שאליהם הגיעו בשנים האחרונות כ־100־150 איש. והיו אין ספור אירוחים מצומצמים יותר – בן 4 ל־40 איש.

דני, מדגישים מכרו, כשום אנמן לא חתמיקד רק ברשוכים וחנוצאים. רוא ידע לאתר במהירות את הכרים, הבינוניים ואפילו הנמוכים של המערכת הבריצועות, שקיבלו עיסול ביחד עם הצמרת. בוושינגטון הטבעית היה האיזון החלפיריני, הבלתי מקופח, בבחינת אטרקציה ששבחה לבבות את „כל רבים.

„שבועות ספורים אחרי שבאנו לוושינגטון, ערכנו את האירוע הרחבתי הראשון שלנו", זוכר דני. „מלאנו בתו לל הדיפלומטיו שרה שיחתי אינטרנו, הזמנו מלצר ובארמון לסויע בהגשת ארוחת הערב, כשבולם הלכנו, תסתכלנו זה בזו. הרגשנו איום ונורא. דיברנו אוזבות וחחלנו ששוב לא נעשה את זה. מחיום והלאה, מבשלים הכל לבד – ומגישים לבד, בעזרת חילדים וחחברים, זה היה יותר נעים לנו, יותר וחסר לאורחים – וזה חסך לקופת המדינה הרבה כסף".

מסתבר, שצריך גם לבחור באשה תכונה רונית, למלו של דני. אוהבת מאוד לבשל ולארח, דני מתגאה בבשרונות הבישול של אשתו, שרתמחתה בעיקר בבישול הסיני. האוכל החכוב על השניים יותר מכל (גם הוא עצמו לא זר במטבח, ומטורסם בקרב ידידיו ב„קרפ־סוזט" מעשת ודיו). בבישול הסיני קשור גם הסיפור על מה שקרה מעריך כשיא החוצפה שלו בוושינגטון. השניים אכלו עם ילדיהם במסעדה סינית פופולרית. בעל המסעדה שבבר חכיר את המשפחה מרובה הילדים שאל בגימום, בגרון, אם הכל בסדר. דני אמר לו. שרוניות מבשלת ברון בוחה מקין הרבה יותר טוב".

ושתרחה שתיקה מביכה, שבסוסה חזמן בני את הסיני אמריקני לארוחת סיינית בבית הלפרין, רונית השחדלה יותר מתמיד. אורח חבוך היה במובן, כעל המסעדה. יש לזכור, שזו הייתה הפעם הראשונה והאחרונה שרוא סעד מעונב שאליה חוזמן גם ידיד משפחה אחר־שנו סר תעוץ האמריקני...

סוד הקסם ההלפריני

(המשך מעמוד 17)

„אלי זה באמת לא נאה סריפלומט יפעל שלוך אני מחליטה לשאול את רני, וכצליחה ראשונה האחרונה להרגיז אותו.

„אז פלא יבקשו כסף מאמריקה." הוא ניחזיר לה, וכלל, המונח שתרלן אינני התרגום הכדרייה מתיסל".

בשידות הרשימות שפרסם בקיץ „וושינגטון פוסט" על קשרי ישראל וארצות הברית, הובלטה עובדה, שבשנים האחרונות משרד החוץ האמריקני מקדם פעולות עם נציגי ישראל – לפני שהוא מציע לעשות התקציב שלו לסנאט. אנשי המשרד למדו, שהישראלים אינם מרוצים מכה שמציע להם הכסף, הם יכולים למרר את חייהם במהלך תהליכי הרוב הארוכים והמייגעים בקונגרס, שם הם נהנים מעמדה חזקה. ראלף גוים, היועץ המשפטי לנושאי מדיניות, מיוחס לרני את החלק המכריע בשינוי גישת הממשל.

אמר הוסקי („רוקי") פוראת, סגנו של ריצ'ארד גוים: „לרני יש כשרון מיוחד במינו – איכשהו, כשהוא מדבר איתנו, יוצא תמיד שהוא בעל העוצמה, שאצלו כל הכסף וכל הכוח – ומה בכלל כסף יש לאחד ג'ורג' שולץ להתווכח עם רני הלפרין".

הוא משחק את המשחק הפוליטי כמו שהוא [illegible] מנוס", אומר איינשטאט. „הוא מתיש את הידיב. הוא לא ניוותר על סנטימטר בקונגרס. הקומה הקטנה שלו לא מפריעה מפני שהוא מגיע לכל מקום כין כה וכה".

ההשוואה מתאימה גם מפני שרני כמעט לא שיחק טניס לפני שבע שנים. התחרות'ות היא פשוט כדבר, והוא שונא להפסיד. „הרגע הגדול ביותר שלי בוושינגטון היה כשניצחתי את זביגנייב בז'ז'ינסקי בשחמט. והוא הרי תמיד היה משוויץ איך הוא מנצח את בנין בשחמט בקפס דייוויד".

„כשרני אומר או חותם 'עבדך הנבכנע', הוא משקר בנצנה נחוכה", אומר דאגלס (דאג) בלומפילד, המנהל את הפעילות בקונגרס של הסדרולה הישראלית בוושינגטון („איפא"ק). „הוא לא עבד של אף אחד, והוא לא נכנע אף פעם. הוא אופרייסור, הוא מניפולטור, הוא הריפלומט הישראלי הכי יעיל, הכי מוכשר והכי חרוץ ששלחה ישראל לוושינגטון בשנים האחרונות, והוא יחסר לנו כאן מאוד".

„לרני יש כשרון מיוחד במינו. כשהוא מדבר איתנו, יוצא תמיד שהוא בעל העוצמה, שאצלו כל הכסף, ומה בכלל יש לג'ורג' שולץ להתווכח עם רני הלפרין".

עכשיו הוא יוצא לעסקים פרטיים. רני מסיים השבוע לא רק שבע שנים של שליחות בארצות הברית, אלא גם עשרים ושלוש שנים בשירות המדינה, במשרד האוצר.

עוד לפני שהרוויח אפילו אגורה אחת בשוק הפרטי וכך אומר, אם כי מאחורי גבו לוחשים שחברת הייעוץ הכלכלי שהוא ביקש ביהד עם בי שהיה מנכ"ל משרד הבטחון, מנחם־מנדי מרון, כבר פועלת, ערר הלפרין מערה בעתונות כאשר נתגלה שתנאי הפרישה שלו יהיו זהים לאלה של מנכ"ל בשירות המדינה.

הלפרין טרען שקיבל תנאי פרישה של סמנכ"ל משום שהגיע לה: אלמלא נסע לאמריקה היה כבר מונה סמנכ"ל באוצר: רעל זה חתמו, בנפרד, שני שרי אוצר. והממשלה בולה אישרה.

ובכלל, הוא אומר, מה זה כבר פנסיה של מנכ"ל או סמנכ"ל ממשלתי סנ'ראלוף בדימוס מקבל יותר, מזה אי אפשר לקיים חמישה ילדים. רני ואשתו רונית פעלו כנדיל גם בתחום המשפחה. הם מחזירים לארץ את התאומות קרן וגונה, שהיו בנות חודשיים כשהגיעו לוושינגטון; את רפנה בת השתים־עשרה, ואת נעיה בת החמש־עשרה. הבן אבנר כבר מזמן בישראל – בצבא.

עם מערכת הקשרים וחברת החקרים שרצר האבא שלהם בוושינגטון, יש סיכוי טוב שהחמישה יהיו בקרוב בני עשירים. הרעיון הזה מעצבן, בין השאר, כמה אנשים הרוטשים שעסקיו של רני ישנשנו על חשבון עסקיהם שלהם. אחת הטענות הרציניות נגדו ונגד שותפו המיועד, מנחם מרון, שבעבר היה נכסנ צה"ל בוושינגטון, היא שהשנים יצאלו במשרד הייעוץ שהם עומדים לפתוח את הידע שרכשו תוך כדי עבודתם בשירות המדינה. הם גם מנבאים שהשניים

(המשך בעמוד חבא)

[illegible]חס ספיר היה המורה שלו...

[illegible]חוכרות של הלפרין עם המערכת [illegible]אמיקנית החלה למעשה באמצע שנות [illegible] כאשר שר האוצר דאז, מנחם ספיר ז"ל [illegible] אותו כמנהל הרשות ללוחמה כלכלית [illegible] משרד האוצר, שעניינה היה מלחמה [illegible]ם הערבי. יו"ר הרשות היה אברהם [illegible] כיום מנכ"ל „דלק".

„זה היה מיד אחרי מלחמת יום כיפור, [illegible]תם מצא חסר איום רציני ביותר", נזכר [illegible] הוא הקיל את עצמו במלוא חמרץ [illegible]שמר חנושא, שהביא אותו לשליחויות [illegible]מיות בלתי אמריקה ואמריקה הצפונית.

[illegible] תופיע קרקר הציע חזק נגד חחדים, [illegible]שולחן העגול" של אנשי העסקים החנגד [illegible]. הארגונים היחודיים לחצו בחוקף. [illegible]ביר ללא הקדים, חוחלט לחביא את שני [illegible]הדדים לשולחן הדיונים. חחוק נגד חחרם [illegible] בחיאום עם אנשי העסקים. על כל [illegible] נצח אז סטו אייזנשטאט שהיח אז [illegible] הלכן.

[illegible]אייזנשטאט הכחין אז לראשונה בהלפרין [illegible]ביה, שלא השתתף במו"מ עצמו, אך קיים [illegible] מגרעת עם הארגונים היחודיים. עבור [illegible]ות, התחלון בולו היכולות הראשונה [illegible] עם הכוחות שאיתם יעבוד במשך [illegible] שלמה. המערכת המולוטית בוושינגטון, [illegible] הקשרים אוחיה ומסדרונותיה והארגונים [illegible].

[illegible] מדחי, בי צבוך המיר לחקים [illegible] הכוחות שיכולים לפעול [illegible] אחד מחם למוד לא יוכל [illegible] אומר דן, „ספיר לא היה [illegible] לפעול מראש על הכוחות [illegible]

[illegible] בחערכת עצומה על [illegible]מנה, בן דור הנעילים שבנה [illegible] השנים נגרו במשך השנים [illegible] שלא נגדרן מחם [illegible] הפוטנציאלית לחשים באמת.

דני הלפרין ספיר שאל אם הוא שרת בצבא.

„רני מתסאר, שספיר חיבב אותו בגלל שהיה בין המעטים שהעזו להחציף פנים נגדו. מי שבעצם הביא אותו לאוצר היה לוי אשכול. בשנת 1963 היה הלפרין סטודנט עם אמבוציות עתונאיות. והוא יצא לראיון את אשכול לבטאון הסטודנטים חיחושלמי „מי תאתון". בין שר האוצר לסטודנט נערך „כימיה". ואשכול הציע לחלפרין לבוא למשרד בעוד חדובר שבועיים אחרי שהתחיל לעבוד אירע משבר ממשלתי. דוד בן־גוריון התפטר. אשכול חפץ ראש ממשלה. ושר בטחון, ומפני בא לאוצר לחוקקם על המחומת. יצא על שהיה לא [illegible] אמון בריאב. [illegible] את דני. שם [illegible]

„[illegible] בפי [illegible] אחרי [illegible] ותשובות [illegible] תישאל".

בין השניים, חזר הלפרין לאהבתו הראשונה – העיתונות – ועבד כמחב בלבלי בדדיו. אחר־כך חזר בכל זאת לאוצר של ספיר, כדובר ואחר־כך כיועץ. דוזקא אז יום הכנית הדדיון המוצלחת „על מספרים ואנשים" שבמשך שנים השתתף בה. בלבלה, אגב, לא למד מעולם. את התואר הראשון סיים בהסטוריה, ואחר כך שמע קצת שעורי מבוא לכלכלה אצל מיכאל ברונו. הוא מכיר תודה לאנשים שהקימו את ספיר, ואלה שבאו אחריהם כמנכ"לים באוצר: עקא ארנון, משה זנבר, אברהם אמון ואריון גמה, שגילו לו, בשלבים, את רזי המקצוע.

למעלגת העבודה הצטרף רק בעבור עשר שנים באוצר, אחרי מלחמת יום כיפור.

„עליתי את זה 'דוזקא' בשחמפלגה היחתה ביוזדה", הוא מדגיש. הוא עדיין חבר במפלגה, ושוקן שחתמוכה שלו בשוק חומשי איננו סותרת את עמדת רוב חברי ה„עבודה" כיום. אפילו ספיר היה מסכים. הוא עונה „מה שהיה טוב בשנות החמישים לא מתאים לשנות השמונים. כיום מי שקשר כמנהלים ומנהלים בהנהגת אידיאה הוא דוזקא אנשי הליכוד".

„בדר הכל עבדו לפי זה. שרי אוצר מאשכול עד ימים, הוא הסחרר מצויין גם עם חלבודנאים שבהם. אנשי חות החחילו לכבד אותו אחרי שמנחם בגין, בנאום בארוחב חלק שבחים חמים לחר הלפרין שלנו".

אבל ספיר חוה נשאר המומה חבדל. „בשבוע שלו הייה לבלי אנשים. הוא חוה אוחב לומר: אם בסיכומו שנמשיך הוא ידע לחחר מוסיבות לאנשים בדי לקבל מהם [illegible] [illegible] לחחר לקם חומש לחסעיל את [illegible] הדגש הנה. על [illegible] אל ספיר הדגש [illegible] [illegible] – בלי מחלים, בלי מקצוע שנוגע [illegible] – אלי ליחה מסבוא אדיר יש [illegible]

כבר פתחת עו"ש משופר?

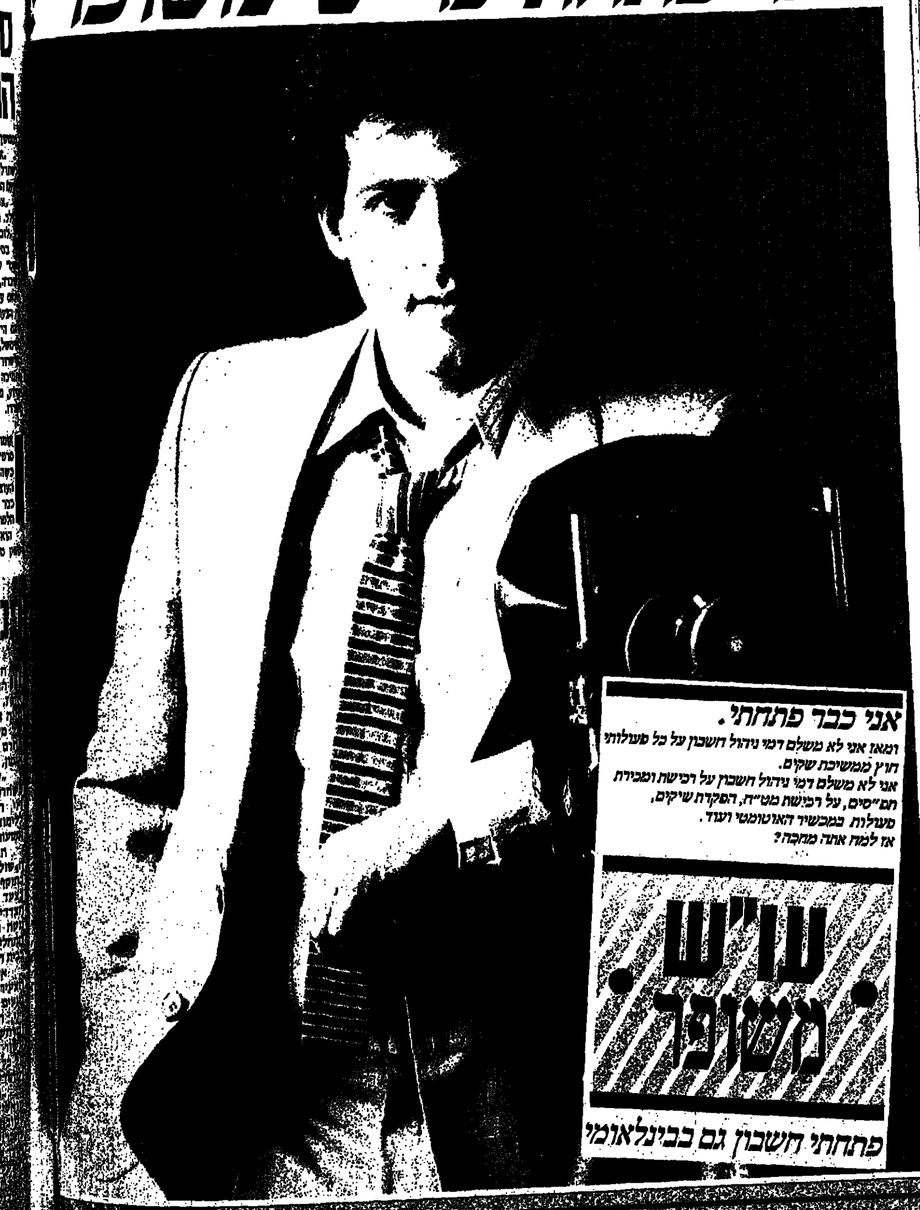

אני כבר פתחתי.

ומאז אני לא משלם דמי ניהול חשבון על כל פעולותי חוץ ממשיכת שיקים.
אני לא משלם דמי ניהול חשבון על הכנסות וסכירות חס"סים, על הכנסות מט"ח, הפקדת שיקים,
פעולות במכשיר האוטומטי ועוד.
אז למה אתה מחכה?

עו"ש משופר

פתחתי חשבון גם בבינלאומי

הבנק הבינלאומי הראשון

(המשך מהעמוד הקודם)

יבלו את רוב זמנם באמריקה.

דני משיב שהחברה שהוא עומד להקים עם מרון תעסוק בעיקר ביצוא מוצרים ישראליים לאמריקה. והנסה להסיג חודים שמנים מרשויות ממשלתיות בארה"ב עבור יצרנים בארץ. בעיניו זו משימה ציונית. „הקשרים שנבנל יהיו קשרים עם המערכת האמריקנית ולא הישראלית, כך שאין סכנה שנפגיע טובות הנאה מהמימסד הישראלי שאליו היינו קשורים. בכלל, יש ועדה שפוסקת מה מותר ומה אסור לעובדי ציבור

הלפרין נהנה לזקוב בסכום של 160 אלף דולר לשנה שהציעה לו, לדברין, פירמה ניו־יורקית תמורת שירותיו, אם ירצה להישאר באמריקה. הוא וגם אשתו לא רצו.

שפרשו. מגרי כבר התייצב לפניה והוטלו עליו מינבלות מסויימות. גם אני אלך לוועדה הזאת".

„דני היה יכול לקבל כאן מחר בבוקר ג'וב שמן אצל כל משרד יועצים או שתדלנים בוושינגטון". אומר ג'ים בוגר מוועדת הקבצות. „זה מפני שהוא יכול, עם הידע והנסיון שלו, לסייע לכל קבוצת אינטרסים אמריקנית". הלפרין עצמו נהנה לנקוב בסכום של מאה ושמונים אלף דולר לשנה שהציעה לו, לדברין, פירמה ניו־יורקית תמורת שירותיו, אם ירצה להישאר באמריקה. הוא לא רצה. גם רונית לא רצתה.

„אשתי ואני שאלנו אותם את בני הזוג הלפרין לעתים קרובות אם לא ירצו להישאר כאן. אחרי הכל, כל כך ישראלים באים... אבל הם תמיד הבהירו חד־וחלק, שהם חוזרים הביתה" אומר בהערכה סטו איינסטאט, שהוא גם אחד המנהיגים היהודיים החשובים ביותר בבירה האמריקנית.

השיחה האחרונה שלי עם דני בוושינגטון התנהלה בחצר ביתה הנאה של משפחת מיליונרים וושינגטונית, האחוזה משתרעת על אקרים רבים של אדמת חורש במרינה וירג'יניה הסמוכה לבירה. דני נתגורר כאן כאורח בימים שאחרי נסיעתם של רונית

פתק הביתה

הצבעה בקונגרס, שדני הלפרין פעל בשוליה, היתה קשורה לנסיון להפיל וטו שהטיל הנשיא על חוק חדש, שהעניק הגנה למוצרי הטקסטיל האמריקני מפני תחרות זולה מחוץ לארץ. ישראל ויצוא הטקסטיל הישראלי היו נפגעים אלו עבר החוק.

לאחר האישים שאיתם דיבר, ואשר הציע „לעשות תיקון בחוק, כך שישראל לא תיכלל באיסור היבוא", נאלץ הדיפלומט הישראלי להזכיר בנימוס, שכללי החקיקה בקונגרס אינם מאפשרים שינויים בחוק בשלב של וטו נשיאותי... אבל לשיא הגיע מישהו שביקש, בהנגה מתלוזות בבית, שדני יתן לו מכתב בתמיכתו. האומר שישראל מתנגדת לחוק הטקסטילו

כמו אוזני שמעתי את הלפרין אומר באדיבות, שהוא לא יכול לכתוב מכתב כזה — „אבל קבל זאת ממני כעובדה, שהחוק עלול להזיק לנו מאוד".

כאשר הניח את הטלפון, הוא נדם כמו סמורטוט שטבר שיא עולמי חדש. „שמעתם מה שקולך באו?" אמר. „הוא מבקש שאני אמתיב לו פתק הביתה! זה לא האומן!" חוטנ של הנשיא לא נפל חוק הטקסטיל ירד מעל עדר הצוק

לא לשכוח את הטלפון באוטו

בשגרירות ישראל בוושינגטון אומרים שה„תקלים" של דני הלפרין עם כמה מן העובדים היו לשם דבר. מדוע יצא לדני שם של מי שדרך להרבה אנשים על האצבעותיו?

לא נכון. הוא אומר ומביא לדוגמא את תקופתו של משה ארנס כשגריר בוושינגטון. ארנס, איש חזק שצמח בעצמו במערכת אמריקנית, לא חשש מתחרות בוושינגטון שרחשה לו הערכה רבה. שיתוף הפעולה היה מלא. הצווה המוביל כלל את בנימין („ביבי") נתניהו, ואת מנחם מרון כסמח צבאי.

האידיליה עם ארנס התפוצצה רק אחרי שהוא חזר ארצה כשר בעתון. בינו לבין דני פרצה מריבה קשה, שהביאה לברוגז ממושך. ארנס חשב שדני מנסה „לסדר", את משרדו לטובת האוצר. בתו של ארנס היתה אז מזכירתו של דני, וקישרה מפעם לפעם בקולות צונמים. מאז הם התפייסו. דני: „בסוף הוא ראה שאני צדקתי".

בתקופות אחרות היתה האווירה בשגרירות רחוקה מהרמוניה. „הרבה אנשים, בהם כאלה שהיו ממונים על דני, מתייחסים אליו בהערובה של פחד מנימי ובוז חיצוני", אומר ישראלי הטוען שהוא עצמו מהבב את הלפרין ומעריך אותו, אבל מתנגד להסביר את איבתם של עמיתיו. „את דני קל מאוד לשנוא", הוא ממשיך. „מפני שהוא שחצן, תועלתן, ותכליתן: בשהוא רוצה משהו, הוא ניגש ישר למטרה. לאחרונה, אגב, קצת עידן את עצמו: הוא יודע שבקרוב יהיה זקוק לאנשים שבתוך המערכת. עד פה היה הוא

והילדים ארצה, לקראת תחילת שנת הלימודים. זה היה יום ראשון, ודני בילה את הבוקר בטניס ואת אחר הצהריים בשיט כיאכטה של עשיר אחר.

יפה בוירג'יניה על המים. אנחנו יושבים בצל העצים ודני מדבר על האתגרים החדשים בחיי. הוא אינו מסתיר שיש לו גם ספקות וחששות. זה יהיה מוזר, הוא מודה, להיות פתאום סתם איש עסקים, ולא עובד מדינה. היה קל מאוד לבקש טובות וללחוץ בכל הכוח, כשאנשים ידעו שזה לא בשביל הכיס הפרטי שלי. עכשיו הכל משתנה".

באחת ממסיבות הפרידה הכינו לו החברים אלבום יפה עם מכתבי פרידה וצילומים. פרופסור הרברט סטיין, אחד משני היועצים הכלכליים שהומין שר

דני הלפרין: „הטלפון עולה 200 דולר לחודש ושווה כל סנט".

עצמו המערכת".

האיבה היתה לא רק אישית, אלא גם מוסדית: לאנשי משרד החוץ היתה שיבה טובה להדגיש מקופחים ליד נציגו של משרד האוצר, שהמערכת הלוגיסטית שלו משוחררת לאין ערוך מזו העומדת לרשותם. לדני היתה סמכות בלתי מוגבלת להוציא תקציבים. הוא טילפן לארץ, הוא נסע לארץ, לפעמים 6 או 7 פעמים בשנה. רוב שליחי משרד החוץ מרגישים שגם הם היו יכולים להביא תועלת רבה אילו אושר גם להם, למשל, ללוות אנשים חשובים או משלחות הנוסעות לארץ. „אין זה פלא שתקנאה והיטינה נבדו מנסיעה לוסיעה", מסביר איש שיחו.

וגא לא לשכוח את הטלפון באוטו. שמל מעמד שיכול באמת להעלות את לחץ הדם. רק לשגגיר עצמו יש מכשיר עלמון במכונית. דני: „זה עולה 200 דולר לחודש, ושווה כל סנט. מפני שהטלפון הוא מכשיר העבודה חמרכזי שלי, ובמכונית הוא מאפשר לי לחוסיף עוד שעה וחצי ביום לעבודה. ועם כל הכבוד, הזמן שלי שווה הרבה כסף".

עוזר שר החוץ האמריקני ריצ'רד שיפטר, מעניק סיוע להערכה העצמית הזאת. „לכל אדם מוקצבות 24 שעות ביממה", אומר שיפטר, שבעבר היה אחד מעוזרי הדין החשובים של וושינגטון. „השאלה היא, באיזו יעילות אנחנו מנצלים את השעות האלה. דני מקדיש לעבודתו הרבה יותר זמן מרוב בני האדם, ובשהוא עובד, הוא גם מסמיק לבצע יותר ממה שאנשים אחרים מסמיקים".

והחוץ שולק ליעץ למרינת ישראל, כותבי „היית כאן מופת ליועץ כלכלי מורדני". דני כמעט עמד לאלבום הזה. עור מעט הוא כבר לא יהיה עובד מדינה. יישאר רק הזכרונות.

ג'ים כונר סבור שזו שגיאה בכלל להניח לדני לעזוב. „זו אבידה גדולה למרינת ישראל", אומר האמריקאי הקתולי השמרן, הנחשב לאחד מידידיהם הטובים בנבעה. „אני מקווה למען ישראל, שדני יחזור פעם לעבוד בממשלה".

„רוקי" סוראות מבטא זאת קצת אחרת. „אם דני יוכיח את עצמו בעסקים כמו בשירות המדינה, הוא יעשה המון כסף. ואז, אם הוא באמת יצליח, הייתי מציע לכם למנות אותו לראש הממשלה".

משאיר לי זמן לבשל...

גבינה המשבינה

ארוחה חמה בהכנה מיידית

חדש!

בכל מקום, בכל זמן:
במשרד, במילואים, בטיול ובבית,
לילד החוזר מביה"ס
או כארוחת טלוויזיה חמה.
רק להוסיף מים רותחים
וארוחה מלאה וטעימה מוכנה מיד.
בתאבון...

תנחה
חיסכון אמיתי תנחה
אחוזים 25

אלול

סוכם השמ"ע

אלול תשמ"ו
מאת נילי פרידלנדר
בשיתוף רשות
שמורות הטבע
צילומים: שמואל רחמני

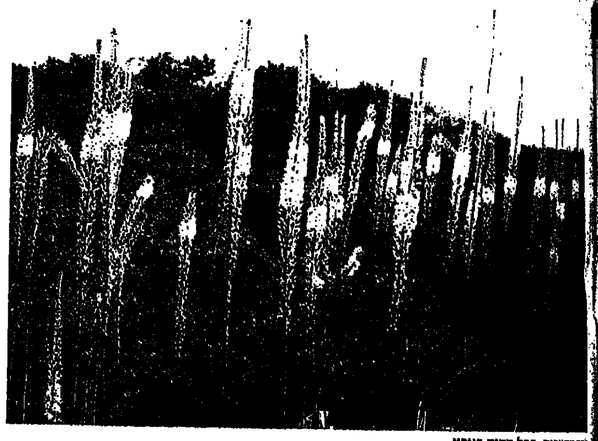

עם החצבים: בכל מקום בארץ

48. עונת החבצלות בקיסריה.

שני חתכלת חבחירים של הס־תיו, חולות לבנים והפרחים הגדולים והלבנים של החבצ־לות בחוף הים חתיכון. סתיו הקיץ נגמר.

הפנה אין עוד מקום בארץ בו אפ־שר ליהנות מחבצלות פורחות כמו בחו־פש הקיץ. המפרצים מצפון לקיסריה מספקים. קל להגיע לכאן ברכב, אל חבצלות הפורחות על ולרגלי שורת הקומות הערמיקות, בחולות נקיים של מפרצים ריפתים עם מים נקיים וחלמים בצבע טורקיז בחיר. וכאן אפשר לבלות, על חוף חים התיכון בשמש חצי יפה והשקטה שלו, מאמ־ש סתיומבר ועד סוף אוקטובר.

בשדות פורחים וחצבים – ועל כל כשל, בשולי חדרך – אפשר לראות פלאמה למעלה את הפרחים הלבנים הקטנים שנפתחו ונגלו אתמול, את אלה שנפתחו חיום ואת הניצנים של המחרים שייפתחו מחר.

על החולות בחופים נפתחים לעת ערב פרחי החבצלות ומבשמים בעדי־נה את האוויר. לפני השקיעה נפת־חים הפרחים הינים וחגדולים של הבצלת־הים לחיי לילה אחד בלבד. הם נפרדים בחשיכה ומושכים אליהם ופ־ף לילה, המחפשים את הצוף שבראש השחלה. קבוצות־קבוצות של חבצלות פורחות על החוף, ועל בשעלים אחרים אפשר לראות את שחבצלות חחרות: לאחר החפרייח ראשונות השחולות לקלקים בדולים והחפוחים המכילים כעשרים זרעים חדלים, שחחרים כמיח. לזרעי החבצ־לות יש כיסוי ספוגי שמאפשר להם לצוף על פני מי הים, וכך הם נפוצים על הגלים לאורך חחוף. חרוחות וחחר־לות הנודדים מביאות אותם גם אל פנים החוף, וכך הגיעו חבצלות־החוף לפרח גם על אמת־חמים העתיקה וח־מרשימה מצפון לקיסריה.

● **אל קיסריה:**

כבישים אחדים מוליכים מכביש חחוף אל קיסריה.

1. לבאים מכיוון חל־אביב: ירידח ממחלף קיסריה לכיוון מערב. נסיעה בכביש לכיוון חחנת הכח, פנייה ימי־נה (צפונה) לכיוון שדות־ים. פנייה ימיח ושמאלה לחיאחרון הרומי הע־ניק. מומליץ לבקר. כרטיס הכניסה לגן חלאומי כולל ביקור בכל עתיקות קיסריה.

2. מחתיאטרון ממשיכים צפונה לאיזור המפרץ וחנמל הענתיק של קיסריה שסביבו ממוקמת המסעדה חגליליח. לכאן כדאי לחכנס רק אם חחלטתם לאכול באחת מחמסעדות (היקרות) חאלו.

3. חבכיש ממשיך צפונה לאורך החומה הצלבנית. לביקור בשרידי העיר הצלבנית. מולה נמצא חגן שבו חוצבו חמסלים שנמצאו מח.

4. כל חדרכים בקיסריה משולטות חיטב. נוסיעים מוחכח בכיוון שכונת חולות, ונמנים מיד צפונה, שמאלה, לחוף האקורדוקט. אמת־המים הרו־מית שנחשפה בחולות. חנייה נוחה למכוניות. מפרצים ומרחבי הים. בצל הקשתות וקדומות אפשר לחפוש מחסה מהשמש. ואפשר גם לסייר לאורך האמה צפונה ולגלות בה את חכתובות שהשאירו כאן הליגיונות חרומיים. באיזור זה פורחות מאות חבצלות. יש מפרצים יפחפיים למנ־חה ולרחצה, ים צלול וטורקיזי. אפ־שר להמשיך בטיול רגלי לאורך החוף – מהלך שלושה וחצי ק"מ עד למקום שבו נשפך נחל חנינים לים התיכון. אפשר גם ללכת לאורך אמת־המים או לאורך החוף כמה שמתחשק, ולחזור ברגל עד למגרש החניה. זהו טיול מק־סים ביום סתיו בהיר, בבגדיים, משר־לב ברחצה ובמנוחה בחוף.

5. הדרך הקצרה אל אמת המים, החבצלות והמפרצים: מהכביש המח־נה (צפונה) לכיוון שדות־ים. פנייה בר את צומת אור־עקיבא בכביש הי־שן ואת המזח עם המסעדות יוצא כביש צפונית־מערבית אל החוף הם־פורץ ומחמוח. בסופו מגרש חנייה שהכניסה אליו החנייה בו חן בחאגם. אפשר להגיע כך מהכביש הישן חד־ח"א.

6. מכיוון פרדס־חנה: נסיעה בכ־ביש בין חחולות לצומת פלים, מעבר בגשר תחת הכביש המהיר ופנייה ימי־נה כמו שמתואר במסלולים 1"2"3.

7. נסיעה בכביש ממיחיר עד למח־לף זכרון־יעקב, וממנו לדרח לכביש הישן ולחמשיך עליו דרומה עד לצו־מת אור־עקיבא. פנים מערבה, לכיוון חים, וממשיכים כמחואר לעיל.

מי שמתעניין בארכיאולוגיה יבקר בעתיקות קיסריה לפי השילוט במ־קום. מי שרוצה לבלות על חחוף, בים ולאורך החוף חפתוח צפונה, ילך לפי מסלול מספר 1. לאורך אמת המים הקדומה שהובילה מים ממעיינות נחל חתנינים אל קיסריה. הקטעים חקרי־בים לקיסריה, עם חקשתות חגבוהות, נחשפו מתוך חחולות וחם מתנשאים במלוא יופיים. בצד המערבי של חא־מה קבועות שלוש כתובת רומיות של הליגיונות השני והשישי שעבדו בתיקון האמה בתקופת הקיסר חד־ריאנוס. הכתובות בולטות מאוד וקל לגלות אותן, מעל אחת מהן פרחות עכשיו קבוצות־קבוצות של חבצלות החוף.

● **אל התיאטרון חרומי:**

מי שעוד לא היה כאן בשעות חא־ם, שיילך לראות את התיאטרון הרו־מי ליד החוף, עם הים הכחול המתבלה מאחוריו. זהו אחד האחרים העתיקים היחידים בקיסריה שנחשף בשלמותו. רובו משוחזר, אבל כדאי לראות. זהו התיאטרון הרומי הקדום ביותר שנר־תר במזרח־התיכון. קיבולו כמאה מע־רים והוא נועד לקליטת 4000 צופים. בדרום קיסריה של הורדוס, במאה הראשונה לספירה, הוצגו בו מחזות קלאסיים יווניים ורומיים. כעבור זמן שימש לחצגות בידור קליל ועממי יר־תר. בין השאר התפתחה בקיסריה הפנטומימה, ובמאה הרביעית נודעו הפנטומימאים מקיסריה בכל החוף המזרחי של הים התיכון.

הישראלים יזכרו כמה הופעות בל־תי־נשכחות שנערכו כאן בשנים האח־רונות. אחת מהן, בקיץ 1986: "הצי־פורים" של אריסטופאנס עם מוסיקה של חאג'ידקיס. המחזה המוסיקלי הזה הקסים את הישראלים המעטים שלא נחתנו מחצבה יוונית עתיקה, ואת תושבי אור־עקיבא שמולאו בר־מוגים את התיאטרון וחגיגו בצחלה ובשמחה על הריקודים והשירים של השחקנים היווניים שהתחפשו לציפו־רים. בקיץ 1972 היתה פה הופעה נפלאה של הבלחיון היווני מיקיס תיר◄

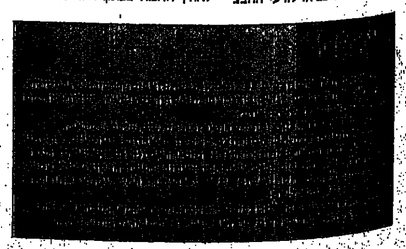

חוף קוסריה, הקשת של אמות־המים (הצלם: לחוף
(צילום: שמואל רחמני)

هكذا من الأصل

טיול

סופשבוע

(המשך)

אנדרוקיס ולהקתו עם הזמרת מריה פראנדרוי. בקרוב, בסוף חודש זה, חם ישובו הנה.

● **קיסריה של הורדוס:**

התיאטרון, כמו הנמל העתיק הש־קוע בים והפסל הקיסרי שבשולי מג־ריש החניה של הגן הלאומי הם רק אחדים מהשרידים המפוארים של מה שהיתה קיסריה הרומית. העיר שבנה הורדוס מלך ישראל לתוך הים התיכון בשנים 10־22 לפני הספירה.

באמצע המאה הרביעית לפני הס־פירה היה כאן רק מעגן פויקי קטן. מושבת חוף זעירה בשם מגדל עשתר־תון על שם מלך צידון. ובמקורותינו – מגדל שרשון.

את קיסריה בנה הורדוס כהוקרה לקיסר הרומי אוגוסטוס שהעניק לו את איזור החוף של ארץ ישראל.

פרופסור ישראל לוין: «היו להור־דוס סיבות רבות להקים במגדל שר־שון עיר־נמל חשובה. הוא רצה בעיר נמל משלו, שתושביה יימנו על תומ־כיו. עדי הנמל הקיימות לא התאימו למטרה זו: צור ועכו היו מחוץ לתחום שלטונו, יהודי יפו שנאו אותו. העיר התפתחה במהירות רבה, ומקץ זמן קצר נהפך נמלה לאחד החשובים ביר־תר באגן המזרחי של הים התיכון ות־רם תרומה חשובה לשיגשוגה של ארץ ישראל». "קיסריה מריטימה" – "קיסריה לחוף ימים" – היתה במרכז הארץ, ודמתה באופיה לערים יווני־ות־רומיות. בקיסריה היתה גם קהילה יהודית גדולה שנשמדה בימי חמרד הגדול. «מקיסריה יצאו לגיונות רומי, וטיטוס בראשם, לכבוש את ירוש־לים. לאחר כיבוש ירושלים חזר הצ־בא הרומי לקיסריה וחגג בה את נצחו־נו ברוב פאר בנשאו עמו שלל רב ושבויים יהודים. החגיגות כללו משחו־קי התגוששות והצגות עם חיות טרף, במהלכן נהרגו יהודים רבים. מקיסריה הובלו שבויים יהודים לרומא כדי לי־טול חלק בחתלוכות הנצחון. קיסריה שימשה מרכז חשוב לצבא הרומי בז־מן מרד בר־כוכבא (132־135 לספירת הנוצרים). לאחר דיכוי המרד הובאו לקיסריה אלפי שבויים יהודים ובינו־הם היה כנראה רבי עקיבא, שלפי המ־סורת גם מת בה».

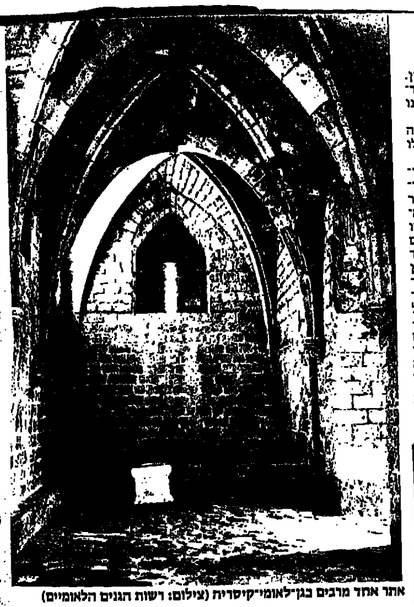

אחד אחד מרבים בגן־לאומי־קיסריה (צילום: רשות הגנים הלאומיים)

במאות השלישית והרביעית היתה הקהילה היהודית בקיסריה לאחת החשובות בארץ. ידוע כי הם עסקו במסחר ובמלאכות זעירות, והיו בינו־הם גם שוחקי תיאטרון וגלאדיאטו־רים. הקהילה היהודית בקיסריה דיב־רה כנראה יוונית שכן השפה העברית לא היתה ידועה או ליהודים. מרבית הכתובות היהודיות שנמצאו בקיס־ריה הן ביוונית. פרט למילה "שלום".

● **ן הפסלים:**

מול העיר הצלבנית ליד מגרש החו־ניה אפשר לראות את הפסלים שנתג־לו בקיסריה. הציבו אותם לא במקום שנמצאו אלא ברחוב מחתקופה הבי־זאנטית.

בשנת 1951 נתגלו בשדות קיבוץ שדות־ים שני פסלים גדולים חסרי ראשים, שצובתם כשלושה מטר ומש־קל כל אחד כשבעה טון. פסל אחד עשוי שיש לבן, מהמאה השלישית או הרביעית, מתאר דמות אל. הפסל השני, המעניין יותר, עשוי מאבן פור־פיר אדומה ונתגלה כשהוא חסר ראש וגפיים. מה שיפה הוא עיצוב קפלי הבגדים. הקפלים העדינים של הל־בוש התחתון (טוניקה) והקפלים הע־בים של הלבוש העליון (טוגה).

היום מקובלת הדעה שפסל זה מתאר את דמותו של הקיסר הרומי הדריאנוס, ששהה בארץ במחצית השניה של המאה הראשונה. למה קר־ה בי, זכות השימוש באבן השרפיר בבכמות שבין חומלים לים הסוף ניתן־ה לקיסר בלבד. אבני הפרפיר נחצבו ע"י עבדים ואסירים שנידונו לעבודת פרך ונשמרו לפסלי אלים וקיסרים.

הפסלים הוצבו לאחרונה ברחוב תביזאנטי שבוגיו השתמשו בשרידי העיר הרומית בבניה משנית. הרחוב מרוצף באבני פסיפס.

אל שדות־יפו

דרומה לקיסריה, קיבוץ שדות־ים שנוסד בשנת 1940 בידי גרעין של "חונגער העובד" על אדמות שנוקנו מהתרשבים הקדמים.

במקורו נועד הקיבוץ להיות כפר של דייגים ושייטים עברים. טיטרים מוקדמים של אחרון מגד, מחבריו הראשונים של הקיבוץ, מתארים את חימים ההם. הקיבוץ שימש בסיס ל"פל"ים" – הפלמ"ח חימי – ובסיס לאימונים ימיים של המדינה שבדרך. הימים מתפרנס הקיבוץ מחקלאות ומ־תעשייה. יש בו מפעל מרצפות גדול וגם חוף קיט ושיט לנופשים. במלח־מת העולם השניה יצאה משדות־ים חצנחנית חוה סנש להונגריה שנכבשה ע"י הנאצים, ולא שבה לחוף קיסריה. עליו כתבה את אחד השירים היפים: "אלי אלי, שלא ייגמר לעולם. החול והים...".

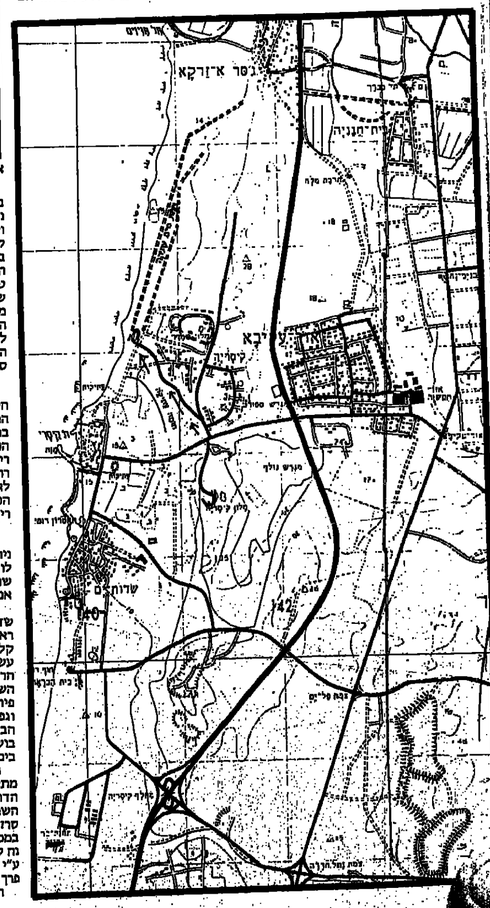

שוופסטייל
זה לדעת איפה, מתי ואיך.

שטח פרטי

ד"ר יוסף בורג

שר הדתות

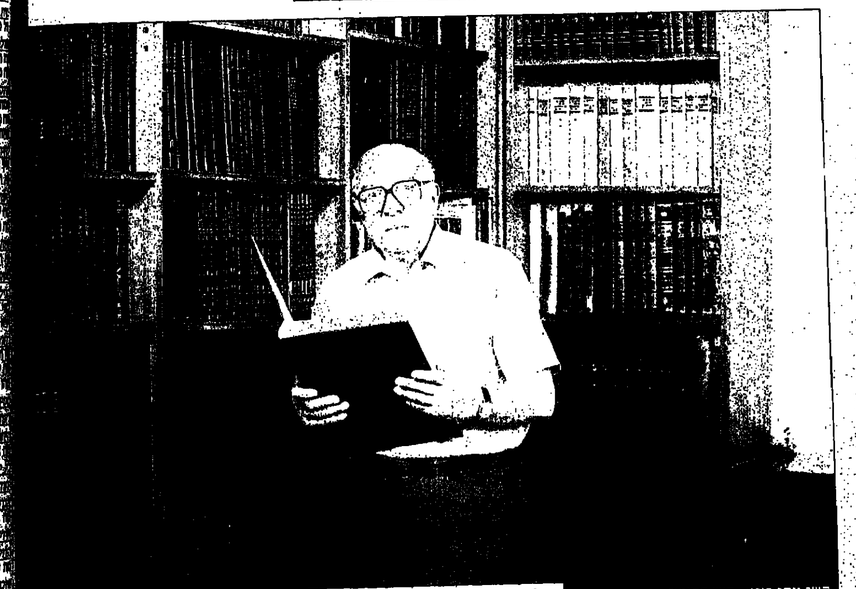

השר יוסף בורג: „חוש ההומור מחזיק אותי בחיים".

דוקטור יוסף בורג, שר הדתות. בן 77, יליד גרמניה (דרזדן), נשוי, אב ל־3, סב ל־6. דוקטור למילוסופיה, מוסמך לדבנות, עלה ארצה ב־1939, חבר־כנסת מהכנ"ס הראשונה. כיהן כשר הבריאות, שר הדואר, שר הסעד, שר הפנים והמשטרה. גר בירושלים, ברחוב בן־מימון.

חצה המסכת הראשונה שעשיתי סיום עליה, מסכת בבא מציעא. אני מרשה לך לדרוש, בבקשה. זה יותר טוב מ'שאגל'. אני מתמיין אותך לטיול קצר בחצר. סיור בבית זה סיור בספרים. תוריציאי איזה קצר שאת רוצה. שלא יישמע כאילו אני מרצה. הספרים שלי אינו מכיר. בארון הזה ספרי יהדות, התלמוד, שולחן ערוך, הרמב"ם, משניות, תלמוד ירושלמי, חומש הקדוש, תנ"ך. תנו פה שיעור ויכוח, שהרמב"ם בגרמניה, אחרי השואה, מקרי את הדפוס. זה חומש שנקרא ומשמש מיב. פורושים. זה מכבת אבא. גם זה הנה כתבייר של אבא, ספרים עם הסטוריה. הנה החוכר שלי. משה מנדלסון, תולדות חיסקוריה ותולדות הפילוסופיה. התוכי שלי זה תולדות ישראל. ופילוסופיה. אצלי, ספר היסורה. זה דיבדרות, ראשית כל המקורות, תורה שבכתב, רבע"ם הלכה והפילוסופיה של היהדות. אם יש לי זמן אני עסוק בזה.

ב־1939 לא היה לי זמן. חיפשתי של פסח. שעה. ימים בדרדרים. כיתן קבל חיים. אבל מגיע אנשים, כשיש לי כיבוד מצה, אבא. אני מעדיף את הדרדרים. מארון הספרים. אוהבי. חלקי. ליישן. לפני שלמדתי. משהו מהמשפחה. ואם נשאר קצת. זמן אני קורא מדע־פיקה יותר. עולמית מאשר ישראלית. פולקלוריה. עולמית אני רוצה לדעת. פולוסופיה ישראלית. לפעמים אני רוצה לשכח.

אני מתעניין מאוד בתולדות יהדות גרמניה. חשבתי המורמטיביות שלי. היו בדשבוליקה של ויימר, וכמו שלי בעורת השם, מחוזך שבתשפת ויימר דתך שנות השואה לתקומת ישראל, תקומה האם – בין אוד דמוקרטיה לאש תגרי מלחמת העולם השניה – צוריגים. אבי היה מעיר. שלא בשקר. אני מאוד מתרכזת ומעלה מסבתא ערכייסור של חיים חוך הישגה של המשגים גם בתולה. ומערכה לחפקיד חסרות ולמסגות חיים. בדרדון. עוד מולדתי שחיתה ידועה בפולסיקה ובמוזאונים שלת. מסבתא אבא. גם הם מבאי מוריה בגסת אבא. אבא מגיע אנשים, כשיש לי כיבוד מצה, אבא. אני מעדיף את הדרדרים. מארון הספרים. אוהבי. חלקי. ליישן. לפני שלמדתי. משהו מהמשפחה. ואם נשאר קצת. זמן אני קורא מדע־פיקה יותר. עולמית מאשר ישראלית. פולקלוריה. עולמית אני רוצה לדעת. פולוסופיה ישראלית. לפעמים אני רוצה לשכח.

קורא בלשונו לזה לא צריך פרסבר, אתה משוקע עם מ' הפיגורות. היתה תקופה שידעתי את כל מי מיהם. אגתה כריסטי. זה כבר. אולד מסאן. כשיש לי לחלום. שיר עיקב אחרי מה שחולה. בספרות יש. אין לי זמן לקרוא. עד 1935 ידעתי כל ספר. ספר. ספר בספרות העולם.

בשלוחיה אני רואה רק את הארלשקה. אני לא מוכן. אני מתעניין בתולדות יהדות גרמניה. הערך הנשי – בתנאי שיסברו את הראשון. בדרך להסתכל. ראלאסן הוא אין. מיין בלשון. מורה שעשה בליתי לילה שלם מוי הנשיות. באחרונה. כשהעבירו את הנאצות הנחרות. אני לא קצת אורח יהודי של כל הערים. אל. הערים בפולשיקה סמבתי עוד בבית. תורי נסיון ישראל. חשבתי אבי היה מעיר. שלא בשקר. אני מאוד מתרכזת ומעלה מסבתא ערכייסור של חיים חוך הישגה של המשגים גם בתולה. ומערכה לחפקיד חסרות ולמסגות חיים. בדרדון. עוד מולדתי שחיתה ידועה בפולסיקה ובמוזאונים שלת. מסבתא אבא. גם הם מבאי מוריה בגסת אבא. אבא מגיע אנשים, כשיש לי כיבוד מצה, אבא. אני מעדיף את הדרדרים. מארון הספרים. אוהבי. חלקי. ליישן. לפני שלמדתי. משהו מהמשפחה. ואם נשאר קצת. זמן אני קורא מדע־פיקה יותר. עולמית מאשר ישראלית. פולקלוריה. עולמית אני רוצה לדעת. פולוסופיה ישראלית. לפעמים אני רוצה לשכח.

מאשה בצ'ביה. היא כתבה שמעלון של "המזרחי" התברר לה שכת"א פעיל אחר, דוקטור בורג, והיא מניחה שאני אותו בורג שהייתי מרדיך שלה בברלין והיא רוצה להודיע לי שהיתה עם אמי באותו תא בטריינינגשטס, שאמי מתה מטיפוס, שהיא נקברה בתכריכים שהביאה איתה ושגתנה לה את שמלת השבת שלה... האשה הזאת היה היום בירושלים ונשואה לארם שהיה איתי בצעידי "מרזוי" בברלין. את רואה איך מעגלים נסגרים.

אצל ארם נשוי, ששה פרטי הוא שניים, לכל המחות. סינגזה. הנה, בצילומים שעל הקיר הזה את רואה את אחי־אשתי עם אבי־סבה, ב־1912, בראש חודש, חתונה או חול המועד, כי הם בשטריימל. הנה אביה, שהיה רב בחברון עם סבה, שהיה רב ביפו ואבי סבה, והנה האח שנרצח בחברון ב־1929. ועל הקיר הזה הסינגוגה בדרדון, בניין שנבנה לפני 130 שנה ע"י אותו ארדיכל גוי שבנה את האופרה בעיר, ונשרף בליל הברולת. את המרדיך שלי בבני־עקיבא, שהיה מזכיר הקהילה, הביאו לרקוד עם ספר תורה מסביב לבניין הבוער. הנה בית־כנסת בקהיר. שנייר שמואל כץ בימי המשא־ומתן. אלה הם חייך.

„אם אני ייקח? בהשוואה לאחרים – כן, אחרת לא. אני מקוה שבשכל אני גליצאי אוקראיני, בלימוד – ליטאי, בפילוסופיה – יהודי גרמני ובמהות אני משתדל להיות יהודי של הדור הזה וכל הדורות שהיו ויבואו".

יפה, בחדר הקסון. אבא־דרכים, מזכרות מנסיעות וצילומי הילדים והנכדים. תמיד, בכל רגע פנוי שהוה לי, הלב היה נתון למשפחה. אין, יום אי שיה שאינני חושב עליהם, והיו הרבה שעות. רימים סוכים שהיינו יחד. מה אני עשה בזיעה? אני מסדר שעון שבת, ואמת, היא שאני שונא לעשות דברים־סכנים. מתנדס שוויצרי שעבר איתנו כשהגנתן בדוגר. הזיע הישיר. הישות את העבודה בשוויץ. לעבודה בארץ בשבילן להחרייב אלף ברגים, אמר את כמה הברגים הראשונים הישראלי יבריג יותר טוב ויותר מהר מהשוויצרי. 900 האחרים – יותר גרוע. אני אוהב עבודה שיש בה משהו חדוש. בידי. ואחגר אינטלקטואלי. מעניין אותי לחבר. בשם־טוב. אני שונא לקרוא. נאום. מהנייר. בשבילי זה אתגר ליצור־את־הנאום בתוך המיבנה שעכשיו שרדלקן.

את שואלת אם אני ייקח. בהשוואה לאחרים – כן. אחרת לא. אני מקוה שבשכל אני גליצאי אוקראיני. בלימוד – ליטאי. בפילוסופיה – יהודי גרמני ובמהות אני משתדל להיות יהודי של הדור הזה וכל הדורות שהיו ויבואו. חוש ההומור מחזיק אותי בחיים. אני מתרגז ומתרגש אבל לא מראה. את זה. ולכן כולם מתבדים עלי – שישאל עוגני. זה בגלל המשקל הגבוה הזה. ומשקס שיש־ויודעים שאני מתחרב לזיקין הקלים. ומשקס עצמות. אני לא מודאגים רגשות. אני אפילו סנטימנטלי. אבל זה בחוץ.

ראיינה: נורית בדגקי
צילום: שרק אלחרר

בביצור הולך עד האינפרסיגנטים. מה שאת"כ, לא מעניין אותי בעיתון, הוץ מפה ושם ביידיש. כמו קטה קולבין – בגלל הוקסקס הסוציאלי.

הבית בשבילי זה לא מלון. זה חנמכל שמגנו האביה יצאת ואליה האניה חוזרת. ואמרתי אמרה. ביתו זו אשתו. ולעמדים זה כמו ביאליק. מקלט. מן תפילות הנדדות. מה חשורשים ופה הסיפרות. בין זה שיר הסיפרים של האהבה. הגמרא אומרת. שלושה דברים מרחיבים דעתו של אדם. אשה נאה וכלים נאים ודיירה נאה. אשתי – הרי את רואה. הבקודת חשם בגבל להתרגע הוהב. ריתמה לפני 43 שנה. כשבישאנו. שיבנו דרישים. משהגשים. הנה. השולחן. ואבא הסמוה. את הרישור החלבנו כאן עמדים. אן שלוש. הסשמה שיבו אותו בסמרים בשנות ה־40.

באשר לכלים. מלם בעיים לא מעניינים אותי. אבל לכלים שהגיעה. בכל מיני ברכים. אבל הוץ. יש לי יחס מיוחד. הדבר האחרון שקשלתי מאבי. הוא מכתב על שופס של הכלב. הנאמן. בה מדבר. הוא מכתב מלים. הוא כתבה. מאיר אבי לחשה אשתי. הנה. לפני 23 חשאר הנאנה. חתר. אחרי. הסכמים. שיבלו. מבחנ

„אני חולך לישון לפני שהמשרות משהו מהמקורות.. ואם יש לי זמן אני קורא פילוסופיה. יותר עולמית מאשר ישראלית. פוליטיקה עולמית מאשר ישראלית. פוליטיקה לדעתי. לפעמים אני רוצה לשכח"

אל תחכה לתאונה,

הצטייד בערכת עזרה ראשונה

מבצע מיוחד

חודש בטיחות בדרכים

טיפול מיידי במקום תאונה עשוי להציל חיי אדם, למנוע נזקים עתידיים. לכן חיוני כמו תמיד תובה על כל נהג להחזיק במכוניתו ערכת עזרה ראשונה, ומטף כיבוי אש.

מ.ש.ב. "רב רכבי" מציעה לך עכשיו במחיר מבצע של 30 ש"ח בלבד (כולל מע"מ) במקום 57.20 ש"ח, את ערכת העזרה הראשונה של טרטל וקס, היחידה המאושרת ומומלצת ע"י המינהל לבטיחות בדרכים.

הערכה כוללת את כל העזרים לטיפול חירום ראשוני לרבות מטף לכיבוי אש תיקני.

כל הרוכש את הערכת זוכה בשובר הנחה של 20% בביטוח שירות בדרכים של רב"י

הצטייד עוד היום בערכת העזרה הראשונה של טרטל וקס, אינך יודע מתי תזדקק לה.

כל החכמנות, בניכוי תעלויות, חינן קודש למלחמה בתאונות הדרכים ומועברות למועצה הלאומית למניעת תאונות.

המבצע נערך ע"י חברת מ.ש.ב רב-רכב יבואני טרטל וקס בישראל בשיתוף חברת (שלרה) החברה הגדולה והמובילה לשרותי דרך בישראל.

לחשיג: בתחנות הדלק ברחבי הארץ, בחנויות המובחרות לאביזרי רכב המשתתפות במבצע, במכוני חרשי, בכל נידות השירות ובמשרדים של חברת שלרה, רמת גן, רח' הציורת 12. טל: תל-אביב - 03-7514450 ר-ם - 02-246418, חיפה - 04-673411

מתקבלות הזמנות לערי עובדים ולקניות מרוכזות.

להשיג בחנויות המובחרות.

יבואן בלעדי

רב רכב ®

מ.ש.ב בע"מ. המרכז הארצי לאביזרי רכב

רח' בית אלפא 15 ת"א. 03-3387116

מומלץ ע"י המינהל לבטיחות בדרכים במשרד התחבורה.

תוספת באמצעות הדואר:

לכבי

מ.ש.ב. "רב-רכבי"

רח' בית אלפא 15; תל אביב מיקוד: 67219

רצ"ב שיק ע"ס _____

(מחיר ליחידה 30 ש"ח + 5 ש"ח דמי משלוח)

שם _____ כתובת _____

מיקוד _____ מס' ת.ז. _____

הנני מעוניין ב- _____ ערכות עזרה ראשונה.

טרטל וקס turtle wax

עדיפה מוצרים לטיפוח הרכב

...ורמן לוינקיינד

(המשך מעמוד 8)

...ראשי ארגון נבות, ראש היחידה לאיתור נעדרים ...מטה הארצי של המשטרה, מסחור: "הנתונים היו ...לים ומתיימספיקים לקיום סריקה בשטח. אפילו ...ריק מן האויר אי־אפשר לכסות את כל שטח ...שפת המדבר. נוקקנו למידע נוסף".

...לתחת זאת, כעבור כמה ימים החונך מטוח שטח ...ל ידידי ובמשך מספר שעות סרק את הערוצים ...אות הנחלים בסביבה. שוטרים ובני משפחת ...ריאיר סרקו מערות באיזור קומראן, עברו ...מעלות־נער באיזור ירושלים. בדואים תושבי ...ן נוקרו ואחד מהם סיפר שאמנם הבחין בנער, ...לערוץ זה לא היה כל חיווק.

...ורות שגורמן היה צעיר בעל מנת ...ר גבוהה ביותר, סטודנט לרפואה ...בית־ספר מובחר בלונדון, בן למשפחה ...אמידה ומבוססת, ללא כל רקע בעייתי ...שעלול להעלות מחשבות על נטישה ...מרצון, בדקו המוקדים גם אפשרות ...שגורמן השתקע באחד המנזרים בסביבה ...לוש מהמתי להתנתק ממשפחתו וסביבתו. נבדיקה ...מאות שידר לסיני וכמוכן – האפשרות שעזב ...ן ללא ידיעת בני משפחתו. הבדיקות לא העלו ...

...מכן יאושם, החלו בני המשפחה לפנות ...ל, כי שארע במקרים דומים בעבר. המשטרה, ...ר ראן לחפוץ נבונות לסייע בכל מחיר, הסכימה ...לבנו לא מדע פראפסיכולוגי שהמציאו היידעונים. ...מאו כיכול את מקום הימצאות הנופה. באחד ...מים יצא הביפקר נבות עם רב־סרן במיילואים ...מקה מאזור בעדרים של צה"ל לסריקות באיזור ...קנ ולין נשומרון, לאחר שהמשפחה שלחה ...מאון מדע כאילו גורמן קבור בשומרון. רב־פקד ...ן הארכיאולוג דני כהט סרקו כל באר, מערד ...מה ובמה בסמוך, והעלו חרס ביום.

...ם נקמה המשטרה בצער שיגרתי נוסף והפיצה ...ת הראון של גורמן נחקרי העולם באמצעות

„יחד עם איש שמורות הטבע עליתי למרבץ ידוע של נמר במרחק של מאה מטר ממקום התרסקות הגופה. שם מצאנו חלק ממכנסיו המוכתמים של גורמן. בדיקות מעבדה קבעו שאלו כתמי דם, אבל לא הצליחו לקבוע אם זה אמנם דם אדם".

(צילום: שמואל רחמני)

רב־פקד אדנון נבות, ראש היחידה לאיתור נעדרים במטה הארצי של המשטרה

האינטרפול. הוכרו פסק־זמן, והמחפשים נכנסו לתקופת המתנה. זה היה אחד התיקים שמוצו בהם כל כיווני החקירה האפשריים, ולא נותר אלא להמתין למימצא חדש.

„המשפחה הפכה עולמות. זה עלה לה הון עתק. הם צרפו פתק לפתק, עדות לעדות, הפעילו את כל מי שרק אפשר והגיעו עד לשלישו הצבאי של נשיא המדינה. המשפחה פנתה גם לסקוטלנד־יארד, ששלחה קצין לארץ. ישבתי איתו כמי שמצוי בכל פרטי החקירה החיפושים. הוא בא לכאן עם סידרת שאלות, וזוכתבנו לו שכל רעיונותיו כבר נבדקו", סיפר הארכיאולוג כהט.

ב־21 במרס 1985 נתגלה לראשונה קצה החוט. ג'יאולוגים ביצעו סקר באיזור מצפה שלם, במקום המרוחק ממסלולי מטיילים, כזה שהחוקרים לא היו מגיעים אליו בדרך רגילה. לרגלי המצוקים שמעל כביש ירושלים עין־גדי נמצא תרמיל־גב ובתוכו מסמכים: דרכון על שמו של גורמן לוינקיינד, תעודת הסטודנט שלו, 160 דולר במזומן ובמטאות־נוסעים, ורשימת מספרי טלפון של קרובים בישראל. הסודקים העבירו את התרמיל למיחלקת האבידות ומציאות במשטרת ירושלים.

רב־פקד נבות: „יצאתי לבדוק את תכולת התרמיל. גיליתי כי ליד המסמכים נמצא כמעט כל כספו של הנער, פרט לסכום פעוט של מחיר כרטיס האוטובוס מכפר־סבא לעין־גדי. מכאן הסקתי ברמת סבירות גבוהה שגורמן לא נשדד ונרצח. מציאת הדרכון אישרה את ההערכה שגורמן לא עזב את גבולות הארץ. באותו יום יצאתי לאיזור מצפה שלם, והגיאולוג הצביע על המקום בו נמצא התרמיל. זו היתה כמובן נקודת־המוצא לתחילת הסריקות והחיפושים בשטח".

„בשיתוף פעולה עם אלי רז מקבוץ עין־גדי החלטנו לסרוק בשלב הראשון את כל המערות הידועות במקום משכנם של הטורפים הגדולים, נמרים וצבועים, וגם קיני צפורים דורסות, בניסיון לאתר שרידי אדם. ב־22 במרס 1985 יצאתי עם אלי וקבוצת חברים מעין־גדי לבצע את החיפוש. אלי רז, חתול מדבר ואגדה מהלכת על סתיים, מכיר כל שביל, כל נקיק, כל מערת נמר וצבוע באיזור. מטפס על מצוקים ללא חבל וללא עזרה אחרת. רק היעלים אולי יכולים להתחרות בו. ראיתי אותו מסתובב על מצוק בגובה של מאה מטר, והצטמרדתי", מתאר קצין המשטרה. אולם החיפוש הראשון לא העלה דבר. סריקת המערות היתה מפרכת ונמשכה כמה חודשים. „סריקה של כל מערה זה מכצע שלם, וכרוך בהשתלשלות בחבל לנקיקים ומערות", סיפר אחר המחפשים.

...תה גוריסו מיסב הכוחות של היחידות ...לאיתור נערים של צה"ל ומשטרת ...ישראל, לרבות אנשי המעבדה הניידת ...ליהודי פלילי המתמחה בחיפוש וסריקות ...דקיקנגות בזירות פשע. המלש לבצע ...סריקה שיטתית של המצוק בו נמצא ...התרמיל ושל האיזור שמתחתיו – קילומטר וחצי מרדום למצפה־שלם, או קילומטר בקו אווירי מכביש ירושלים עין־גדי.

ב־3 ביוני 1985 יצאו הכוחות המשותפים לשטח ופתחו בחיפושים אינטנסיביים. רב־פקד נבות: „הקמנו חפש ליד הכביש, והתפצלנו לשתי קבוצות סורקים. חלקם התקדמו מערבה לכיוון מקום גילוי התרמיל, וקבוצת סורקים שניה נעה על־המצוק שבגבו כמאה מטרים. אלי רז ירד בסנפלינג מהמצוק המקום הוא עץ כמטוטלת על קיר המצוק ימינה ושמאלה, כשהוא מאריך מדי פעם את החבל ומדרוק כל מערה וכל שקע בסלע. הוא נבר באצבעותיו בקרקע. בחיפוש אחר מימצאים. קיווינו שהגופה חימצא במצוק שמעל התרמיל. זה היה אירוע רמטי עצר נשימה".

ג'וליאן, אביו של גורמן, השתתף בעצמו בכל הסריקות שנערכו בראשית חודש יוני אשתקד. הוא מתאר זאת בר"מ מפרט שרוכ: „באיזור החיפושים, במרחק של שבעה ק"מ מצפון לשמורת עין־גדי, קטטו מצוקים רבים את נתיב הצעידה. לפי עצת המומחים, והחלנו לחפש במערות ובנקיקים המשמשים למגורי חיות, אבל לא גילינו שריידי אדם".

(המשך בעמוד הבא)

מדבר יהודה: מסוכן, אבל „לא קבר אחים"

...דגו יהודה הוא הטריטוריה שלו. לגבי ...דיו של אלי רז, פחות מסוכן שם ...מאשר בתל־אביב. חוקי המפלגים ...המעונה של חיעור מטובכים יותר מכללי ...התחנות הנכונות במדבר, והסכנות בכוך ...הנול וחלות על אלו של המדבר. אבל גם ...אלי רז אינו מתעלם מסכנה מדבריות אחת ...ראיות ומאיימת: חפרש הגובה הנזיר בין ...הר לים־המלח, המקנה עוצמה אדירה ...לזיהמי המים השוטעים את השטח ...ומתחים אותו לקנינים.

אלי רז: „זהו ששה מדבריו לא מאוכלס, ...ולכן הוא מושך במיוחד את אותם מעיילים ...המבקשים למדוש מתמרכזים העיירונים. זה ...שיח חמיר, גם לפני אלפי שנים, מנימוקים ...רחים: פוליטיים וחברתיים. אבל ...משתמנים בשטח חזה במפות, מתרחשת ...עיות אופטית. במפות לא רואים את ...הבדלמעיקה על חשיטת ולכן תיכנון ...המעילים על פי מפות בלבד, הוא לקוי".

„וזהו של מדבר יהודה 17 ק"מ בלבד ...ורכו 90*90 ק"מ. הבעיות מתחילות עם ...אנשים המבקשים לבלות במדבר זמן קצר, ...ובעיקר אלו ברכב עד כמה שניתן – ...מתחילים ללכת בניסיון לחצות אותו בזמן ...קצר. הם אינם מודעים לכך שק"מ עם ...קטנים אינו ק"מ רגיל".

חל דרגות במיוחד מסמך לנו חרבה ...עות. המעיילים לא מכינים שיעורי־בית ...ומתפקים במפה. בחור צעיר שיודע ללכת ...כדרכים ונוילות, כמובן – שבעה ק"מ ...ביעה, בזה לעצמו לוח־זמנים מוטעה ...ומיא לדרך. כך נבנים לחושך".

...תיקון של גורמן הוא מקרה מובהק ...תיכנון לא נכון הנובע מאי־הכרות ...תנאי־השטח. הוא קיבל מסלול מדרום ...לצמון הכרוך בחצייה מתמדת של קיוונים. מלכתחילה לא היה לו סיכוי להגיע ליעדו. בזמן סביר. כשהתייאש, ביקש למרוש מהמסלול, ועשה את זה במקום שממנו נראה לו הכביש שלמטה הכי קרוב".

„למדבר יש חוקים משלו, והם הבאה פחות: נוקשים מחחוק הפלילי ומחוקי התנועה. מי שמגיע למדבר צריך להתנהג לפי הכללים – ואז הסכנות הרבה יותר קטנות. מדבר יהודה אינו קבר אחים".

„חסכנה הגדולה ביותר, בחודף, היא סכנת השטפונות. אסור לישון בערוצי מדבר יהודה ואפילו לא לטייל בהם בימים המועדים לשטפונות. באמצע שנות השבעים נשתמו בו למות ששה בחורים מהטיול הממולם של מעי־חיים".

„חסכנה הגדולה ביותר בקיץ היא סכנת התחייבשות. רוב המעיילים אינם מודעים לכך שעליהם להרבות בשתיית מים גם אם הם נדמה להם שאינם צמאים. אסור להמתין לתחושת הצמא. בתנאי המדבר מאבדים מדי שעה ליטר נוזלים. אי־אפשר לשחוב 8 ליטר מים לטיול דגלי של שמונה שעות, ולכן צריך לשתות חרבה למני היציאה לטיול".

„עד היום לא היה אף אירוע של טרופת אדם במדבר יהודה. היו הרבה אירועים של מסגשים בין אנשים ונמרים, אבל לא היה איום תקיפה. גם אני נקלעתי לכמה מסגשים עם נמרים. פעם אחת שבתי מתחת לעץ וצפיתי בצמורים. לפתע גיליתי נמר שישב על עוף, מרר וחצי מעלי, וצמח בי. ביצעתי נסיגה מבוקרת לאחור וממרחק בטוח צפיתי בנמר, שהיה רעב. יורד מהעץ ויטרוף שמן".

מעריב

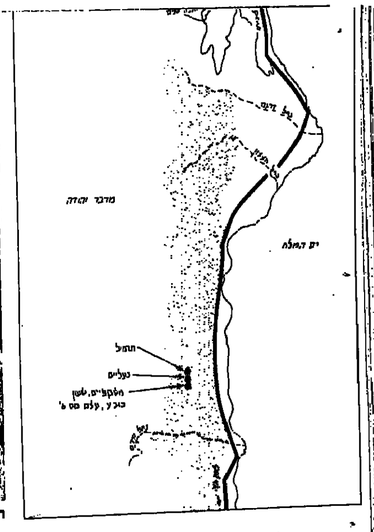

האב ובנו, נורמן וג'וליאן לוינקיינד, בישראל: תמונתם המשותפת האחרונה.

(המשך מדעמוד הקודם)

אז נתגלה המימצא הראשון לרגלי המצוק שמורדום למצפה־שלם, במרחק של עשרות מטרים מהמקום בו במצא התרמילי: הוא אלה נעלי ההתעמלות עם תווית "רנלוס". האב ג'וליאן, שהשתתף בחיפושים, נטל את הנעלים בידיו ואישר בקור־רוח – "זה של נורמן". החוקרים סברו שמקום הימצאן של הנעליים יעיד על כיוון התקדמותו של נורמן על המצוק. "הנענו למסקנה שנורמן החל לרדת במצוק בלא שהיתה לו אפשרות לעריך עד כמה המצוק מסוכן. אתה מתחיל לרדת ומגלה – מאוחר מדי – שאתה לכוד במצוק תלול בעומק של מאה מטר. אתה מנסה לחזור ונוכח לדעת שהחזרה קשה לאין ערוך מהירידה. אני מניח שנורמן נוחר ללא מים, על סף התיישבות ובאפיסת כוחות. במצב זה, כשהכביש נמצא בטווח־ראייה ומכוניות נעות עליו, יש להניח שהוא החליט להסתכן במידה לא מקובלת אצל אדם כמצב נורמלי. כדי להקל על הירידה במצוק, הוא השליך תחילה את התרמיל ואחר־כך חלץ את נעליו. אולי חשב שברגלים יחפות יהיה לו קל יותר להיאחז בסלע, לדעת המומחים, אפשר שזה עלה לו בחייו".

הסודקים המשיכו לגוע רומות, וגילו מיכל תרסיס דיאודורנט. אביו של נורמן אישר במגוך ראש: "קנינו את זה יחד".

לפתע, בערוץ שלרגלי המצוק, גילתה קבוצת סורקים נוספת שכללה את אנשי המעבדה הניידת, פיסת עצם באורך 40 ס"מ, יבשה לחלוטין, הכוח התפצל לשני ראשים: חלק מהאנשים החל לסרוק לרגלי המצוק מדרום לצפון, והקבוצה השניה חיפשה מימצאים נוספים בערוץ בו נמצאה העצם. היא נתגלתה בדידדת – מיצבור של חלוקי אבן שנוצרו משחיקת סלע. הסורקים הוחלו לנבור בין חלוקי האבן ומצאו עוד כמה פיסות עצם וקונצה שיער שהיתה רבוקה לשיח סצני.

רב־פקד נבות: «פתאום מצאנו באמצע המדבר קונצה של עשרות שערות שנדבקו לשיח. זה חייב עבודה סורית וסריקה מעולה. לאט לאט התגבש פסיפס באמצעותו ניתן היה לשחזר את הסרגייה, פחות או יותר. שכן כהמשך גילינו לרגלי המצוק שעוריד המצוק ולידו זוג משקפי־ראיה – חמצים שאביו של נורמן אמר כי הם של בנו. שרשרת השען היתה מעוקמת מפגיעה קשה, והמשקפיים היו מנוטפים. הערכנו כי זה היה מקום הנפילה של הנער. בערוץ שמתחתיו נמצאו העצמות החשיר, ובהמשך חדרך פיסת כד עם כתם רם יבש וכובע".

לפני השלמת השיחזור נשלחו כל המימצאים לבדיקה במעבדות המשטרה, בכית־הספר לרפואה של אוניברסיטת תל־אביב, ובמכון לרפואה משפטית באבו־כביר. המומחים במעבדות השונות הגיעו למסקנה זהה: העצמות הן עצמות אדם וכך גם שערות. העצמות שנמצאו הן חלק מעצם הירך של אדם שגילו המשוער 20, וזמן מותו המשוער לפני שנתיים־שלוש.

אלא שבכל המימצאים הללו לא היה די כדי לקבוע חד־חלק כי נורמן לוינקיינד אכן נהרג, למרות שלוחקרים היה ברור שבאיזור זה לא ירדה רגל אדם במשך שנים רבות. החוקרים לא יכלו להוכיח שמירידי הנמים אכן שייכים לנערה. אחרי הכל, אדם יכול להמשיך לחיות גם לאחר שנכרתו חלק מגופו. על סמך המימצאים האלה, שום פתולוג או רופא משפטי לא יחתום על מותו של נורמן.

לבקשת משטרת ישראל באו חוקרי הסקוטלנד־יארד לבית־הדורו של הנערד בלונדון ואיתרו קוונצת שערות על המסרק האישי של נורמן. השערות נשלחו לישראל. במעבדות המחלקה לזיהוי פלילי של משטרת ישראל נערכה בדיקה משווה בינן לבין השערות שנמצאו דבוקות לסלע במרבד, ואז נקבע ברמת סבירות גבוהה ביותר כי האחרונות־זו אכן שערותיו של נורמן לוינקיינד. אולם מומחי המעבדה סרבו לקבוע זאת בודאות.

המשקפיים והשען שנמצאו במרבד יהודה נבדקו בסורקים אלקטרונים. הקביעה היתה שהשען והמשקפיים נפגעו כתוצאה מחבטה בסלעים עקב נפילה במהירות גבוהה. אומר קצין המשטרה נבות: «אילו השען היה נזרק מהמצוק, יתכן שהחמכית היתה נשברת. אנחנו מצאנו רק שרצועת הפלדה של השען התעקמה. הסקנו שזה יכול היה לקרות רק אם השען היה קשור למשוך כבד, כמו למשל גוף אדם הנופל בעוצמה וגורם לעיוות בשרשרת. כך נוסף עוד מרכיב בפסיפס. כיון שלא נמצאה גופה שלמה ונתבקשנו להוציא תעודת סטירה על סמך מימצאים נסיבתיים, חשבנו כי בדיעבו די ראיות כדי לשכנע את הרבנות. ואת מנהל המכון לרפואה משפטית, שיקבע כי נורמן לוינקיינד נספה".

שיחור משוער של המומחים: נורמן לוינקיינד ירד מהאוטובוס בתחנה הדרומית של חניון עין־גדי, והחל לצערד במעלה אחד השבילים לרמת המרבד. הוא החל במסע רגלי מדרום לצפון כאשר מגמה פניו לשוב לכביש ירושלים עין־גדי בנקודה צפונית יותר. הערכה היא כי נורמן, בחור אתלטי, נוקף לשני ימי הליכה לפחות כדי להגיע לאיזור בו מצא את מותו. למצוק שליד מצפה־שלם הוא הגיע באפיסת־כוחות ועל סף התייבשות, לאחר הטיפוס המסרך בין המצוקים והוואדיות, מטושטש מהדרך המפרכת ומהשמש הקופחת של ספטמבר. הוא בילה לפחות לילה אחד בשיבה במרבד. לקראת הסוף, כשהבין כי סעד, חיפש נתיב ירידה לכביש ולא מצא. משאפסו כוחותיו - החליט להסתכן ולרדת במצוק.

נורמן לוינקיינד, בחור אינטליגנטי שהוטעה לחשוב כי יוכל לטייל בגפו במדבר יהודה עם עני בקבוקי משקה קל, שלא מדעת שכר כמה כלליישר ושילם על כך בחייו.

ועדיין היתה תלויה ועומדת השאלה מדוע נמצאו עצמות בפיזור של עשרות מטרים, ומדוע לא נמצאה הגופה שלמה? ואאולוג רשות שמורות הטבע ואלי ר מסבירים כי צבועים ונמרים מסוגלים לגרור חלק גופה, לפעמים אף גופה שלמה, למרחק של קילומטרים לאורתם על מנת לאוכלה ולהאכיל בה את גורתם. רב־פקד נבות: «יחד עם איש שמורות הטבע עליתי למרבץ ידוע של נמר במרחק של מאה מטר ממקום התרסקות הנופה. שם גם מצאנו חלק ממכנסי המוכתמים של נורמן. בדיקות מעבדה קבעו שאלו הם כתמי דם, אבל בגלל חזמן הרב שחלף – הם לא הצליחו לקבוע אם זת אמנם דם אדם, ולא את סוג הדם".

בעלי־חיים שוכני המרבד סייעו לחסל את המימצאים בשטח, ומה שלא פיסשטו השליטו מי הששפונות. עד עצם היום הזה לא נמצאו הגלגלת ושרירי הגוופה, וזלת כמה עצמות. למרות זאת היה בצירוף העובדות הנסיבתיות כדי לקבוע את מותו של נורמן. החוקרים נעצו ברב הצבאי הראשי האלוף נ נבון, וזה סיפר על מקרים דומים של היילי צהל שנעדרו והוכרו כמתים. הוחלט להעיור גם בחוות־הדעת הזאת. המכון לרפואה משפטית כתב ברוח זו להורים, ושלטונות ברפוניה הוציאו תעודת סטירה. העצמות נשלחו ללונדון, אולם סרם הוכאו לקבורה. במשפחה ממתינים בתקוה לגלות שרידי גופה נוספים.

במכתב תודה לכל הגורמים שסיפלו בפרשה כתבו בני־הזוג לוינקיינד: «אנחנו מתפללים שנוכל להביא את נורמן למנוחת עולמים במהרה. אנחנו מתפללים לעזרת השלטונות בישראל ואנגליה כדי שנוכל לסיים את הפרשה בהקרם. חיים נמשכים אבל בשבילנו – בלי נורמן – הם לעולם לא יהיו לחיות כפי שהיו". ביניתיים, וכאין קבר, חם מתפללים בתפילת זכרון ביום השנה להעלמו של בנם במרבד יהודה.

יצחק בן־חורין

עכשיו הרזיה וסילוק ריכוזי השומן מרדי מורית – עם הוכחות!

"הפחתתי בקלות 24 ק"ג ב־40 יום ובפיקוח רפואי. כל ריכוזי השומן בירכיים והבטן נעלמו לגמרי... מחיילת שמנה הפכתי לאדם מאושר עם הצעות רבות לדוגמנות — בזכות השיטה האישית להרזיה וסילוק השומנים שהותאמה לי במרזי מורית". **לבנה כהן**

מרטין בובר 6/5, קרית ים ב', חיפה

מרי מורית — בפיקוח רפואי

חינם — מרזי מורית שולחת עכשיו לביתך חומר הסבר מפורט + הוכחות מצולמות.

חייג: 02-663125, 02-630423, או בתלוש.

השיטה החדישה בישראל שנבדקה ונמצאה כיעילה — עם 8 שנות נסיון ומעל 100,000 הוכחות להצלחה בהרזיה וסילוק ריכוזי השומן — מרזי מרזי מורית.

זוי גם השיטה החדישה חמביאה לחיסול ושיבור מדי־יום (במשך 8 שעות בערמתו!) חוכחות מצולמות.

בין סמך, ההצלחה בהרזיה וסילוק שומני השומן "הבעייתיים" — מסתכם יום יום.

מ־75 ק"ג ל־51 ק"ג ב־40 יום

לבנה כהן לא מדה 20 הינה חיילת חיינית ומור־מאה המפרסמת בצה"ל. בחודש מבראר 86 הגיעה לשיטת "מרזי מורית" במשקל 75 ק"ג לאחר שכל נסיונות החרדיה שלה נכשלו. תוך 40 יום הכנית הרזיה, וחפיחה בקלות אז ק"ג בהתאם להכנית שהותאמה לסדר יומה האישי בדבא — ע"י הצוות הרפואי במרזי מורית, "המנהיגין הראשי מרגישה לבנה, שבר־מים אלה וזכה להצעות דוגמנות רבות. "שכל 24 הק"ג ירדו דווקא באיזורים הבעייתיים שלי — הירכיים והבטן — הוא בזכות השילוב המיוחד של החכשירים לריכוזי השומן בתוך תכנית ההרזיה שלי". ומוסיפה לבנה "ידיתי בקלות ללא רעב — ללא חרופות — ללא מפגשים המתנים — כשיטה הטבעית ביותר. אני מרגישה מצוין!".

24 ק"ג ב־40 יום

לבנה כהן
מרטין בובר 6/5
קרית ים ב', חיפה

הרזיה מהירה + סילוק ריכוזי השומן בפיקוח רפואי

הרזיה בריאה וכנכונה חייבת להיות מתוכננת, מותאמת לנתונך (הבריאותיים הגופניים) ולאורח־חייך ע"י רופא (ולא ע"י מחשב), ולהתבצע בפיקוח רפואי. זוהי ההתחלה וחכונה של הרזיה בטוחה — ולחמיד.

הצוות חרפואי ב"מרזי מורית" חקר ומצא את הפתרון המושלם ולחידי, שעבדק החוכח כבריא; זוהי חכנית הרזיה אישית משולבת, המותאמת לנתוניך ע"י רופאי החברה בנוסחה מיוחדת, ביחד עם המשקה הבלעדי וחחכשי־רים לאיזורי ריכוז השומן, המכניחים לך הצלחה מלאה; בכל 10 ימים יפחית בוסף 3-10 ק"ג בקלות וביעילות (ובין אם עודף משקלך מסתכם ב־3 ק"ג או ב־40 ק"ג) — ורזוקא באיזורי ריכוז השומן הבעייתיים (בגוף; כרס, ירכיים וכו').

התאמה אישית וייעוץ יום־יומי

השיטה הכלעדית למרזי מורית בפיקוח רפואי כוללת: הכנית הרזיה אישית, הכנית הפעלות אישית, הכנית לשמירת המשקל לחמיד, הכנית לסילוק ריכוזי השומן, חבשירים בלעדיים ומשקה טבעי — ללא חרופות, הכנית ייעוץ יום־יומית, קטפה לחצלחה ומעל לכל — הבטחה של רופא להרזיה מהירה ובריאה.

צוות יועצות מנוסה עומד לרשותך בכל יום ומעניק לך יעוץ ודרוז בכל הקוקה חהרזיה ושמירת המשקל. יש לך עם מי לדבר בכל יום — והבטוריות מלאה.

חינם — 24 שעות ביממה

כל שעליך לעשות הוא לחייג כבר ברגע זה לטל' 02-663126, 02-663125, 02-630423, 02-630422, או לשלוח את חחלוש המצורף ולחוסיף ללא כל החחייבות: חומר הסבר לשישה + שאלון הרשמה מדעי + הוכחות מצולמות + הקבר למשקה ולחכשירים לאיזורי השומן.

חבשירים בלעדיים לריכוזי השומן ומשקה מחאבבן — משולבים אישית בתכנית חרזיות שלך ובפיקוח רפואי.

מרזי מורית בע"מ
רחי אלפסי 30, ת.ד. 4436
ירושלים 91043

נא שלחו לביתי את חומר הסבר, הוכחות מצולמות לחצלחה — חינם

שם _____

כתובת _____

_____

שירות מיוחד להרשמה מיידית

ניתן למסור פרטים אישיים, לצוות היועצות. לצורך מילוי שאלון חרשמה, באמצעות חטלפון, בין השעות 08:00-16:00.

ריח הבושם, ניחוח הכסף

אומרים שלכסף אין ריח. אולי. מזה שבטוח הוא שריח טוב עולה בכסף, והרבה. מאז ערוגות הבושם של שיר השירים שהעירו ועוררו את התשוקה, עברו עמקי המור והלבונה מדשא עצום. כיום ניצבת מאחורי מדפי הבשמים בפרפומריות תעשיית אשליות חובקת עולם המגלגלת מאות־מיליוני דולרים בשנה.

מאת יהודית חנוך

כמה שילמתם בתקופה האח־רונה בעבור בקבוק הבושם או ה"אפטר שייב" שמוסיף לכם קצת ניחוחות נעימים לחייכם? שלושים ש"ח? חמישים? שמונים? הרבה יותר? יש יצרנים שתגדל הריחני הזה עלה להם בערך שלושה ש"ח. מרחיקים ההסבר לפער הדיוון, שברוב המקרים מתוכם במאות אחוזים, הוא אחד הסורות השמורים ביותר של יצרני הבשמים.

לא, הם אינם נורשים לכיסיהם את כל הסכומים הגדולים המהווים את ההפרש בין אותם שלושה ש"ח למחיר המופי ששילמתם אתם בפרפומריה או בכל־בו. בדרך הזו יש כמה וכמה תחנות שהיצרנים ומוצריהם צריכים לעבור בהן, לא בלי להשקיע בהן כסף נוסף – ובגדול.

רוגמה חמישה־עשר מליון דולר ושלוש שנים של מחקר, במתלכן נערכו ניסויי־מעבדה יקרים במאות – אם לא אלפי – ניחוחות בושם, עברו על וברת "כריסטיאן דיור" עד שראתה את הבושם שלה "דאל" (Poison) אורו בבקבוקים. הסכום הנ"ל עדיין אינו כולל את ההוצאות על מסע־הפרסום האדיר שנערך לבושם, שגם הן מדהימות: בלונדון, למשל, עשו לו תגיגת הזכרת במערבון־הילה המפואר "הישודרום", במחיר המכובד של ארבע־מאות אלף דולר. כשהגיע הבושם לישראל השיקו אותו כאן בתגיגה צנועה בהרבה... מה השאר, תוספת דמיית עם־נובע עדיין הכלולה באריזתו, מרכלים את העט בבושם, שמים בארנק ואשפר לחדש את הגיחות במשך שעות ארוכות' על־ידי מגע קל כעט מאחורי תנוכי האוזנים או בפרקי הידים, איזורי הגוף בהם ניתן לחוש בפעימות הדופק הם "איזורי הבישום" המסורתיים.

"באריזיה", בושם חדש שהגיע לא מכבר לישראל, וכה כאן לקבלת־פנים חגיגית ב"גן אורנים", הבושם נקרא על שם הלנה רובינשטיין, "באריזיה", ברוסיה, פירושו נסיכה, והגברת חוקנה שהקימה את חברת המוצרים המצוטה הזו ופנה להיות מוצאת בריחות פרחוני המורכב מ־300 חומרים שונים.

הבושם השלישי שהושק בארץ לאחרונה – זמן קצר לאחר הופעתו בפאריס – הוא "אריאוסיס" של ג'יוואנשי. הוא "מתגורר" בבקבוק סופר־מודרני ומציגה מגדירים את ריחו בשילוב של ניחוחות פרחים, עצים ונוסף של "ניחוח חיוני". בחלק לא בושם של בוסר.

בכל שנה תוצגה התעשייה הופעת בכורה לעשרים או שלושים בשמים חדשים, אבל רק לחמישה עד שבעה מהם יש סיכוי הישרדות לאורך שנים. בחתרות הקשה והקטלנית השורדת בעולם הבשמים, הסיכויים הטובים ביותר הם של אותם בשמים הנושאים שמות של בתי־אופנה מפורסמים, כמו אנה סוראלוקה, ריוה, ניינה ריצ'י ושאנל. הבושם המפורסם, "שאנל 5", הוא אחד הוותיקים, בעל ערך כמעט היסטורי, הופיע לראשונה בשנת 1921. לא מכבר הוכנס לשוק "נכדו" הצעיר – "קוקו", ומנצית את שמה הפרטי של שאנל הגדולה.

ששת הבשמים המופולרים ביותר בעולם, כיום הם "רב גוש" ו"אוסיס" של סאן־לורן, הממשיכים להיתפס מהמרפים למרות מחירם, "שאנל 5", "Youth" ו"White Linen", "Anais Anais" של קשרל, קשרל הוא יצרן בגדים צנועים שהצליח להמציא בושם ואחוב במיוחד על נשים צעירות.

כל אחד מהבשמים הנ"ל מכנים ליוצריו בין שלושה לחמישה מיליון דולר בשנה, ובשביל סכומים כאלה נאמת כדאי להתאמץ. אבל גם ההשקעה ביצירת בושם חדש היא אסטרונומית, ולכן, מאחורי הבקבוקונים חיפים הניחוחות הנעימים, ניבבות בדרך־כלל חברות־ענק פיננסיות. כריסטיאן דיור נקנה לפני מספר שנים על ידי חברת "הנסי" יצרני שמפניה וקוניאק, מאחורי "דאל לורן" האמריקני עומדת חברת "לאוריאל", יצרנים של צבעי שיער וחמרוקים, מה שמעצבי האופנה מקבלים כעבור הלחתימה על הבשמים הם תמלוגים כבדים ריים המספיקים להם למימון בתי־האופנה שלהם. לעצב ולייצר אופנה – זה עסק שתובע כיום סיבסוד רציני, ולכן כל מי שקונה בקבוקון בושם כזה ומשלמת בעבורו הון – יכולה להתנחם בכך שהיא תומכת בקידום האופנה.

בשנים האחרונות פלשו לעסקי־הריחות גם שחקני קולנוע, אמנים ידועים ושאר ממפורסמים. מאלומה פיקאסו, בתו של הצייר, מריצה כבר כמה שנים בושם הנושא את שמה ומשמש לה כמקור־הכנסה נוסף לרווחיה מהתכשיטים שהיא מעצבת. מאלומה המרשימה מכבבת במקדעות הפרסומת של הבושם "שלה" לבושה באורגנזה שחור, עם מבעת חזה מחמצמת בגורלה על יד עמודה כסית שחורה. סופיה לורן, שהשיקה את הבושם הנושא את שמה בשנת 1982, הבטיחה במודעות שריחו יטריף את דעת הגברים שיתקרבו לכל מי שתאמץ אותו. מסע הפרסום לבושם זה עלה עד כה כמיליון דולר, אבל מכירותיו הצטמקו עד כדי כך שחברת "קוטי" – שמימנה אותו – החליטה להסיגו מהמדפים. סידרת הסלוויזיה "דיינסטי" שימשה כחשראה ליצרני הבושם "לעולם קריסטל", על שם בתיקדמותה של ליגרה. אותם חיפה – אבל האנשים שהשקיעו בו יודעים שצריך למכור אותו מחר, בשאוונס תיקלם מחמסק, יתמוגג גם כוח המשיכה של "קריסטל".

ה סוד התצלחה של בושם מסוייים התשובה לשאלה זו חמקנית ומסתורית, ומיה עתיקים בימי הבשמים עצמם. מה שמושך את תאחי ידידה את חושדותיה של חשני ונשים רבות מלקשרות לבושם יחיד למשך כל ימי חייהן, בעוד שאחרות מחליפות בשמים מעבר הלילה הערבים.

צרפת היא יצרנית הבשמים וגרמה בעולם, וכה גם מבלים את רוב הפרחים המשמשים כחומרי־גלם בתעשייה לבעיקר בא־יחים מסויימים ליד פאריס ובעיר גרס, המסוכה לפני הריביירה). שם יושבים הבשמים המערבבים בסבלנות קפדנית מקבוצות סוגים שונים של פרחים, צמחים, פרי תמציות מבלוטות של בעלי־חיים שמנים – והרבה חומרים סינ המרכיבים את המצבר הסופי.

לא רק הניחוח, גם הבקבוק המשיר הם מרכיבים חשובים בכוח המשיכה של הבושם. האם הייתם קונים את הבושם החביב עליכם אילו נמכר בבקבוק פלסטיק פשוט? בעולם קיימת תעשיית ענקית של מעצבי ויצרני אריזות לתמרוקים ובשמים, ויצירותיהם נעו מבקבוקי זכוכית דקים ועדינים, המי מיכלי הבושם הקרומים שותגלג בחפירות ארכיאולוגיות, ועד ליצירות סופר־מודרניות בסגנונות חדישים, מרהימות בעיצובן. היקר ביותר, אגב, הוא בקבוקון ה"פרסום" של סלוואדו ראלי שעוצב על־ידי האמן וגמבר – ע לאספנים – ב־2500 דולר היחידה.

מסעי הפרסומת לבשמים חדשים הם סיפור בפני עצמו. ארבעים־ושמונה מיליוני בקבוקי הבושם שנמכרים בשלו בכל שנה דורשים תקציבי פרסו אדירים. החידוש האמרון בתחום זה הוא המודעה הריחנית. מה זה? למודעה צבעונית של וגמבית או רוגמן שמו על נייר כרומו מבריק ביחדאי האמריקנים החלו לצרף בשנים האחרונות מדבקה קטנה, שכאשר תגלשים אותה מהרף היא מריחה את ניחוח הבושם המתפרסם בו. מחיים אותו על פרק יחיד – ומריחים. לא צריך אפילו לשרוח לגשת לחנות הבשמים כדי לחתיז מעט ממנו על פרק יחיד. מה לא עושים כדי למכור אשליות חדשות.

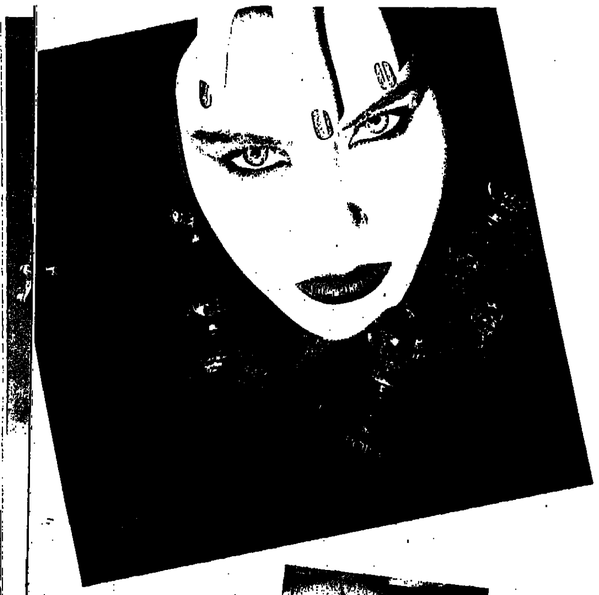

סרטנים כשרים" ביודפת

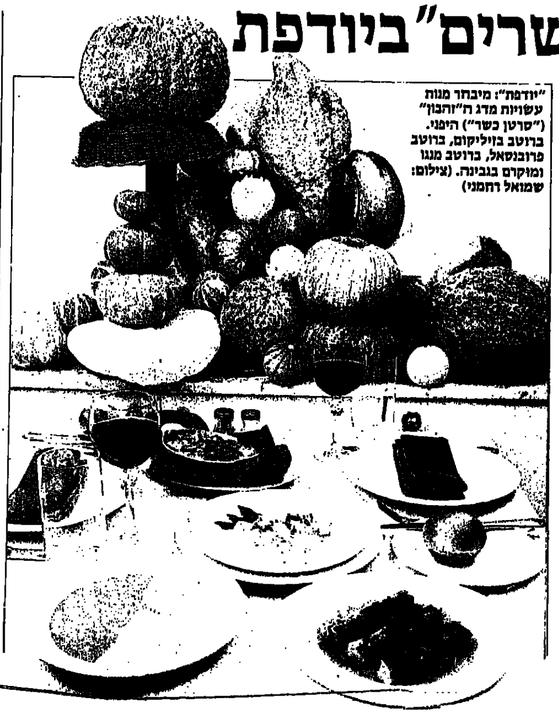

"יודפת": מיבחר מנות עשויות מדג ה"זהבון" ("סרטן כשר") היפני. ברוטב בזיליקום, ברוטב פרובנסאל, ברוטב מנגו ומוקרם בבגינה. (צילום: שמואל רחמני)

"יודפת" ות"א, מרכז בעלי מלאכה 23), אינה נמנית עם המסעדות הכי כשרות בארצנו. אבל דווקא "יודפת" זו, מגישה למחחיה האינים בשר "סרטן כשר".

ומקור הכשר הזה, שעל צלחתך הוא נראה מתוך שהתבה סיטטרית מגוונתו נטולת השריון של קוד - לנגת בפנים וארמרמות בחוץ - הוא בסך הכל עיסת מרשמלו-מסיפיק", דג כשר למהרדרין מתוצת נקה, שיצורו בידי דייגים יפניים באוקינוס מקום כחוד איי סמואה. הללו קוראים למוצר שהם מיקים מנגו (בתהליך מיוחד וחסוי) - "סורימי". מקין הם ומכשיטו עיקרו, עושה את בשר הדג עמיד מל מרשוחי. אין הוא נוקק להקפאה ואפילו לא לחוק קטונוניואלי. בכשר שנתיים אתה יכול לחוק אחו בכל אקלים ומצב, ושום נוק לא יאונה לו מ לאוליו. טקסטורת הבשר שלו ואפילו משהו מקום מוכרים את בשר ה"קראב". הוא משווק לצבעים הנרחות בשקיות אטומות, ושמו המסחרי מלוי - "אמנמת דג פילה זהבון" או בקיצור - זהבון.

"יודפת" ובעוד מספר מסעדות החלו לאחרונה לגיש את ה"סרטן" הכשר הזה, שקיבל את ברכת מאיר הרבות. מוריס, בעליה של "יודפת", טוען כי בין לחות שימורו של הדג ניתן להפיק ממנו מיגוונת אכילות רבות, כיד הרימון הטובה על מנת המעדה של מוריס מוגש הדג הזה במיגוון רחב של מנות השונות וניתן לקבלו גם כמנה עיקרית.

מיסת ה"סרטן הכשר" העגיקה לנו תירוץ מצוין לנבר אל מיסה של מסעדה יקרנית מקומוחיות זו, שבה עולה מנת קוויאר פרסי 180 מל, ולקנת הנני מגישים קוויאר רוסי. מחירו - רק מו מל מנה. מי שגם מחיר זה נראה לו מופרז, מל לחמתוק, למנה ראשונה, ברגלי צפרדעים, מאלו בעבורה 38 שקלים בלבד. למקרה-סעד מגיש לבראוה בכמחין נוסח פריגור, ובתמורה מגיש מנגו רק 24 שקל.

מחיר המנה, המאכלים המחירים האלה עומד מנו מחיי לשקבר, בוחמיין בנשמתו, חעונה לשם מדים ברכיי. לפני שנים היה בעליה של גלריה מנמת שם לה קרא "יודפת". זכר לאותם ימים הם מגישים המקרריים ותלויים על כתלי המסעדה מוסיפים לאוירתה המיוחדת. אם תמונה כלשהי מנמת חן בעיניך, אתה יכול - בין לגימת שמפנייה לחמום מסמם עם קוויאר פרסי - לרכוש אותה. "יודפת" היא בית חל-אביבי ישן-נושן, בן שלוש רומות ושלוש דירות. הוא נרכש כחורבה-למחצה, מתן ושמיר מבלי למגוע בסמגון שנות השלושים שלו. מרצונות המצעוניות נותרו שם מאז אותם ימים ומיגה. כך גם גרם המעלות, הדלתות וכל השאר. בכניסה לבית דיסקרטית, דלת מוגפת. פעמון. זמזם. מסעדה עצמה בדיוקה השכנייה. בכניסה באר קטן מקלקלת המסכה, שם אתה לוגם בגיחותיה ומכין עצמך לקראת המחחה.

בכניסה לאולם האוכל תצוגה של מבחר יינות, מתם מרגנה עץ הבירות עם בקבוקי יין "אשקלון" מרגנו הנפרדים. יין זה הוא "רכושו" של סוחר יינות מעיני נדע, מרסל. הם שמו, שבשעת ביקור מעשנה בארץ שם עינו בבריכת יין אדום של מאשקוף מבציר 83'. יין זה, מעבני קברנה עם מנמת מסוימת של קרניאן, הלהיב את המחחר המנמיני. ר"מסקום הוא קנה את כל תכולת הבריכה בכמה מאות אלפי לירות - תודיע כי את התוויות לבקשים יעבר ידפיס בשווייץ. הלה, עם דמות דיוקנו של הרצל על הנשר-בכול, הגיעו ארצה כשהן ממוטספרות. שיווקו של היין החל בסיגון 90 שנה לקונגרס הציוני הראשון שהתקיים, כזכור, בבזל. כל יותר להשיג יין זה בחו"ל מאשר בישראל. כאן מגישים אותו במספר. מצוימצם של מסעדות יוקרה ופלונות עתירי כוכבים, ומוכרים אותו במערנייה אחת או שתיים. המוגר יין זה לשולחנגו. לא הצטערנו.

אבל למני שהגיעו הדין וכירסומי הפתיחה, לגמנו לאיטנו "דיבונה" צונן ועיינו בתפריט. לגבי המנות הראשונות היינו פסורים מראגה, שכן חובטח לנו מראש שנקבל מיבחר מגוון, המבוסס כולו על אותם דגי "זהבון" יפנים המכונים גם "סרטן כשר". באשר לבחירת המנות הראשונות התלבטנו בין ארנבת עשוייה בנוסח דיזון לבין ארנבת בשמנת, שמפנייה ושזיפים שחורים (כל מנה - 38 שקל). כדי לא להעליב את הארנבות בחרנו בחחה יזנה עם כבד אוזן, עשויים ברוטב שמפנייה וכמחין (45 שקל).

הארוחה נמתחה במרק זהבון, דומה מאוד למרק הדגים של דרום-צרפת (לא לבלבל עם בויאבזון). המרכיב העיקרי במרק זה היה, כמובן, אותו "סרטן כשר" שבושל עם יין לבן, וויסקי, יקות וגבינת פרמזן. אחר-כך הובאו ארבע מנות שונות של "זהבון" - אחת ברוטב בזיליקום, השנייה ברוטב פרובנסאל, והשלישית זהבון ברוטב מנגו והרביעית הבגון מוקרם בגבינה. יותר מכל אהבנו את שני האחרונים. בשר הזהבון הזה מאוד צייתני וסובלני, קולט כל טעם ומתמסר בחפצעה לשגיונותיו וכושר אמצאתו של הטבח. אשר למנה הראשונה הראשונה, הרוטב בו שרה הזהבון היה עשוי על-מפם של מנגו, ברנדי, ג'יקר כלשהו ותבלינים שונים. הזהבון המוקרם הוגש לשולחן בקרירה קטנה. בשר הדג שבה היה סמוג בגחתה עשבי תיבול ובשמנת והוקרם בתגור בכמה סוגים של גבינות. המנה הגיעה לוחמת וטעמה היה לעילא. מאחר יותר יאמר לנו מוריס כי ארבע המנות הראשונות שטעמנו הן רק חלק ממיגוון האפשרויות המתוכנן, וזאת מתכוון להוסיף ר"להשתעשע" בזהבון המתמסר הזה כחנה וכהנה ולהפיק ממנו מנות מרתקות ונטפות.

המנות העיקריות הן סיטור במני עצמו.

מאוד

יש לך דיר יותר טובה לחתך את ילדיך?

חתום למענם על שבועון חנוער הישראלי.

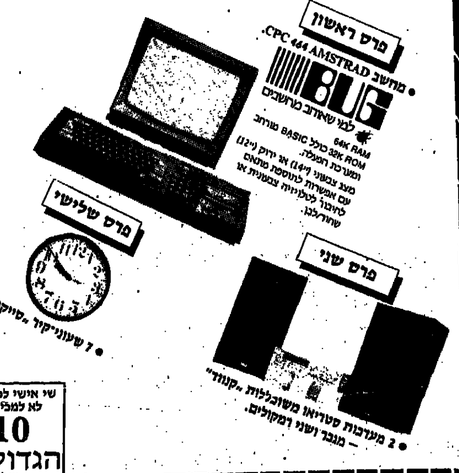

• 7 שעוני-קיר „סייקו".

• 2 מערכות סטריאו משוכללות „קנווד" – מגבר ושני רמקולים.

• אתה תתן בידם עתון חינוכי, מרתק ומומלץ.
• הם יזכו בפרס אישי מדליק וישתתפו בהגרלה של 30 פרסים יקרי ערך.
• וכל אלה – בהנחה ממשית של 15%.

בין כל החותמים על „מעריב-לנוער" יוגרלו 30 פרסים
• מחשב AMSTRAD 464 CPC
• 2 מערכות סטריאו משוכללות „קנווד" – מגבר ושני רמקולים.
• 7 שעוני-קיר „סייקו".
• 6 שעוני-יד „סייקו".
• 15 מחשבי-כיס „טושיבה".

שי אישי לכל מנוי. לא למכירה!
10 הגדולים של מעריב לנוער
• אי-אתא • עמרה וחנן • דיבור חדיש • נאנו לינוש • נאנו לינוש
HID ARN STEMO CASSETTE
קטטה ובה 10 הלהיטים הלוהטים ביותר של „דיבור חדיש", „אי-אתא", ניק קרשאו, עופרה חזה, שרון לינשיץ, כמו עוגיה.
מרס אישי חינם!

אולם הפרס העיקרי יגיע לביתך מדי שבוע: השבועון הנפוץ ביותר בישראל

בוזר, מלא ושלח עוד היום

מעריב לנוער

אם תבעל מיד, תהנה מהיתרונות הבאים

• 15% הנחה ממחיר חעתון בחנויות.
• המבחרון יגיע לכתב בדואר פרי שבוע, ללא כל חשלום נוסף.
• על-ידי חשלום מראש, אתה מונכח מקליית-המחירים שמייה כמשך חשנה.
• המעל לכלו פרס אישי ל 10 הגדולים של „מעריב לנוער"

תלוש חתימה

שם מנוי חדש
תיחידש מנוי קיים
לכ' מחלקת המנויים,
„מעריב לנוער", ת.ד. 20020, תל-אביב

מריני מעביר לכם צ'ק/המחאת דואר על סך 58 שקל כדמי מנוי לשנה אחת על „מעריב לנוער" כולל אריזה ודמי משלוח חמרש לביתי. (המחיר כולל מע"מ).

שם המשפחה:
שם פרטי:
כתובת:

מספר חשבון בנקאי של מנוי קיים

שושנת קהיר האדומה

נאדיה אל־ג'ונדי, אחת מכוכבות הבד והזמר הגדולות ביותר של העולם הערבי, אורחת כמעט־שבועית בסלון שלכם בסרטי אחה"צ של ימי שישי. עתה נתונים היא ועמיתיה למקצוע במרכז מאבק איתנים בין תעשיית הקולנוע של מצרים לבין השפעתם הגוברת של קנאי האיסלאם הקיצוני.

מאת שפי גבאי

דינאמית ושאפתנית, השקיעה ב"חמישה שערים" לא רק את כל חסכונותיה אלא גם את כל כשרונותיה הכלתי־מבוטלים. היא מופיעה בו בתפקיד פרוצת־צמרת יקרה, שובבת לבותיהם של קצינים – ואפילו מושלים – בריטים ומעוררת את קנאת המצרים האמידים של התקופה. היא מתעטלת, מענגשת ושרה בפניהם, משתכשת בכל אמצעי הפיתוי האפשריים, מקפצת משולחן לשולחן בסלון ביתה הקולנועי לקול אנחות הגברים השיכורים והמסוממים המתחרים זה בזה כדי לזכות, בסוף חלילה, במקום במיטתה, בחודר־השינה המפואר שבקומה השניה.

לא פחות מכך, הם מתחרים זה בזה על הזכות לקשט את גופה במתנות זהב, יהלומים ושטרות מצריים מהגדולים ביותר של התקופה – ואו היתה לירה מצרית אחת יכולה לקיים משפחה עניה במשך שבועיים. "נכון, גנבתי את 'אישיותה' של אירמה והשתמשתי בה לצרכי, אבל כל תחריטאים שלי קבעו שהתקופה שבחרנו בה אכן היתה ההדלת ביותר בתולדות קהיר. היא נמשכה עד אשר הכרין הנשיא גמאל עבד אל־נאצר על חזנות כבלתי־חוקית בכל רחבי המרינה".

כשהועלה הסרט על מסכי קהיר, בכמה בתי־קולנוע בעת ובעונה אחת, הוכרעונה נאדיה לגלות כי רוחו של האיסלאם הקנאי והקיצוני המרחפת בארצה קורמת עור וגידים וניצבת מולו להכשילו.

הסרט אמנם הוצג בפני אולמות מלאים, אך העתונות המקומית התנפלה עליו בשצף־קצף. הזעם יצא לא על רמתו המקצועית־אמנותית של הסרט, שלדעת המבקרים היא גבוהה מאוד, אלא שהוא הוכיח לעתונות שמצרים היא מדינה איסלאמית, וכי מתפקידה לחבוע מהצנזור לסרטים ומחזות "שלא ללכלך את מסכי בתי־הקולנוע בסרט בלתי מוסרי זה". חכמי המכללה האיסלאמית "אל־אזהר" מיהרו לצפות בעילה, ומיד לאחר־מכן פירסמו "פתוה" (פסק־דין הלכה איסלאמי) שקבע: לפסול הקרנתו של הסרט לאלתר.

"חמישה שערים" זורר מהמסכים אחרי שלושה ימים. רשויות הצנזורה במדינה ערביות אחרות והיריו את בעלי בתי־הקולנוע שלא לרכוש את הסרט. אולם נאריה אל־ג'ונדי, אשה פקחית, הידועה כפי שאינה נכנעת בקלות, עקפה את החרם. תוך זמן קצר מאוד וכבמטה־קסמים הופץ "חמישה שערים" במיליוני עותקים של קלטות־ווידיאו לא רק בבתי "מצרים האיסלאמית" אלא בכל רחבי העולם הערבי. שמועות מבוססות למדי מספרות כי הסרט האסור נהפך לנכס יקר אפילו בהרמונות האמידים של סעודיה, ובאורח מסתורי למדי הגיע גם לכפה סעריתו ויראו בישראל.

גם בסוף שנות השלושים שלה ממשיכה נאריה אל־ג'ונדי לעורר את תאוות הבשרים של מערב־ציה – אפילו הם שטלמים קבאים הבוסים בסרטיה בהחבא.

(המשך בעמוד 41)

"מאהב צעיר" בן שבעים

נאדיה אל־ג'ונדי, בת 55, היא יחידה שכונתה־ציוני בקהיר. בגבר, חוזרו ושואר (בעם חשוגיה) בגלוי ובחוקה, הוא של [illegible]

[illegible]

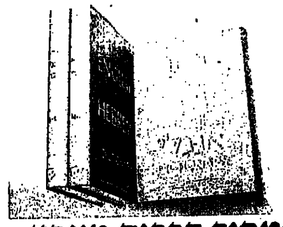

במחיר הכרות מיוחד 90 ש"ח ב־3 תשלומים

לפרוזיקי כרטיסי אשראי: ישראכרט, ויזה, דיינרס:

להזמנות במלפון 24 שעות ביממה-חיינ

שרותלפון PHONE SERVICE 03-38 38 38

נא לצרף 5 ש"ח דמי משלוח בדואר רשום.

★ המבצע בתוקף עד סוף נובמבר 1986.

★ המחיר המקובל למלונים דומים כ־140 ש"ח.

תלוש הזמנה

לכבוד ספרית מעריב

ת"ד 20208 תל־אביב 61-201

נא לשלוח אלי מלון אנגלי-עברי, עברי-אנגלי ב־3 כר' מאת פרופ' מ. סגל וד"ר מ. דגוט.

מע"ב 3 המחאות לפקודת „ספרית מעריב" בסך כולל של 90 ש"ח.

שם _____ מס' ת"ז _____

כתובת _____ מיקוד _____

טלפון _____ תאריך _____ חתימה _____

ספרית מעריב

הופיע • חדש זה עתה הושלם!

מִלּוֹן אַנְגְלִי-עִבְרִי מִלּוֹן עִבְרִי-אַנְגְלִי

ב־3 כרכים

מאת פרופ' מ. סגל וד"ר מ. דגוט

חמלון כולל כ־50,000 ערכים ומטרתו לשמש כמלשיר עזר, בראש וראשונה, לישראלים דוברי עברית (תלמידי בית־הספר התיכון, סטודנטים באוניברסיטה, אנשי עסקים וסתם קוראים) הנזקקים למקור מידע מהימן על אוצר המלים של האנגלית בת־זמננו, כפי שמשתמשים בה באמצעי התקשורת, בכתב ובעל־פה, ובסוגים שונים של כתיבה ספרותית ופובליציסטית, וכן ללומדי עברית שהם דוברי אנגלית, כסיוע בהרחבת אוצר המלים העברי האקטיבי שלהם.

חמלון מבוסס על אנגלית בריטית בת זמננו, כשמובאות בו גם צורות כתיב ומשמעויות אמריקאיות – כל אלה בסימון מתאים.

עתה ובמיוחד בחנויות בישראל

היום הזדמנות היפה ביותר לטיולים בארץ

לראשונה בחנויות הספרים, תיק המכיל שש מפות מעודכנות בקנה מידה 1:100,000, המקיפות את ארץ־ישראל מהחרמון ועד אילת.

המפות מעודכנות וכוללות מקרא מפורט:

- ציון הישובים החדשים ברחבי הארץ
- שמורות הטבע
- אתרי טיולים
- אתרים ארכיאולוגיים
- חניונים
- אכסניות נוער
- תחנות דלק
- תחנות משטרה המטפלת בטיולים, ועוד.

מחזיקי ישראכרט, ויזה ודיינרס יכולים להזמין בטלפון 03-383838.

תלוש הזמנה

לכבוד ספרית מעריב,

ת"ד 20208, תל־אביב 61-201

נא לשלוח אלי תיק המכיל שש מפות.

מצ"ב המחאה ע"ס 19 ש"ח.

לפקודת ספרית מעריב.

שם _____

כתובת _____

מיקוד _____ טלפון _____

תאריך _____ חתימה _____

המחיר 26 ש"ח

המחיר לקוראי סופשבוע 19 ש"ח

(המשך מעמוד 39)

מהם מתחם. נטה החוכם, הטמנמן במיקצת, טבורה ריה לחיים קרוכות ועיניה הגדולות והבוערות ריו מסיחים את מקומה המכובד בראש רסיטת ביקאנה והמסך הגדולים ביותר של העולם העברי. ריה, גם, הצליחה להחזיר לעצמה את כל הכספים ריקה ב"חמישה שערים", הגדילה את חוג ריקה מחזיקים כלאו־הבי ונהפכה ליעד מרכזי כל קשתיה האמנים.

אמנים הללו עמדו לא מכבר להחרים את ל הפסטיבל הקרן לבחירת הסרט המצרי הטוב ביותר של ון משום שסרט חדש של נאריה, "המשרתת", מר לחערות. שרי החינוך וההסברה של מצרים ל קשות ארוכות עם ראשי איגוד האמנים בנסיון מנוע מאין זה מעיינים לקבוע אילו סרטים ישותפו מות הפסטיבל לאור לכל דיווחי עתונאים בסוביימים ל־תושים את מבטיחים מחתה השופע הנ"ל.

ומתח נאריה: „בי שביקה להתבכל לי יותר מכל מרגיה הזה המתקן נור א־שריף (ראה מסגרת), העומד מים בראש איגוד האמנים הערביים. הוא ראה את מים לי קוד למני המסטיואל, וכבראה נתקף חרדה ל־מרגים שהביא הוא לחערות, סרטים יומרניים מה לעיר".

„הפעולות של נור א־שריף נגו לא עורה לו", ומה לא מבבר נאריה אל־ג'נדי בגאווה. „כל מיקה נגד מקום, יודעים כי באמצעות הסרטים מים אלי אני מצינה בפניהם את האמת על החברה מלו נעבר ומהווה. אין בהם עלילות דמיוניות, אלא ריות מציאותיים, סיפורים מהחיים על גברים, לים מעמד נמוך, אנשי־ציבור ושלטון, המתאווים מהם ויות ויודעים לאן ללכת כדי לספק את מתיהם על הוריסוקרטים המצרים של המומנים מן נשיאה ושון, ועל האמהדים החרשים של היום, מים בחיים נשים אוהבות וילדים ובאים לנשק מרה את רגליהן של פרוצות יקרות בבתי־זונות הבריח".

דבריה, קינאתם של עמיתיה למקצוע ב"משחקי הבלתי־רגיל" בסרט "המשרתת" ממש העבירה אותם על דעתם. הרמות שגילמה שם לא היתה רווקה בהרבה מרמותה של יצאנית: משרתת של אמיר מצרי מקלה נמסרת המשרתת למנהלת עסקיו ואחרי־כן מרים ומקלה האדון של מי שהיה למני־כן מחזרה מאחר, לא למני שבגון גם תוקי לאשתו, אם ילדיו.

ומה, כיום, חשה עצמה מבודדת, אך מעיקים כל הפי העולם הערבי עדיין משחרים לפתחה עצמה סרטות לכבוד בעשרות סרטים חדשים. מתוך מה הבעות האחרונות שקיבלה נראה לה במיוחד מרים. בהפקה מצרית־לבנונית בשם "האובדת", מלילו נסבה – כמובן – סביב קורותיה של צעירה מרוה. אלא שלדבריה צצה עתה בדרכה בעייה מיוה: כמה וכמה שחקנים „מהשורה הראשונה" מסרבים לכבוד לצידה ב"האובדת". תחילה פנו מעיקים לור א־שריף, לאחר מכן למחמוד עבד מיקים נלמסוף לשחקנים נוספים, אך כולם רחו את מרים.

על אף הצלחת סרטיה של נאריה אל־ג'נדי וכמה מים של כוכבים אחרים, פופולריים במיוחד, בקופה מחמת עמה תעשיית הסרטים המצרית בשפל. מזה מר עניים היא מייצרת סרטים שעלילותיהם במעט מת ופשיות – אותן דמויות, ורק הכוכבים האהובים מלמלים. הציבור תובע. מהמפיקים לשוב לרמת סרטים שיוצרו בשנות החמישים הראשית. שנות הפיקים, כאשר רוב תפוקת האולפנים המצרים מבוססת על סיפורי עלילה משריים. אלא שהקולנוע מצרי כבר נגיל עד מזה את כל סיפוריו של הסופר שיחו יחיד־ומם ממדינות ערב האחרות. המפיקים מעמיד עמה הסרטים מקוריים חדשים שיצליחו מן לחזיר את הציבור הערבי, לא מכבר ניסו כמה מהם מים הפקת סרטים פוליטיים, מהם

נור א־שריף: הצהרה אנטישמית

נור א־שריף, המנסה עתה לבסס את תוארו כ"מארב הגדול ביותר" בעלילות הסרטים המצרים החדשים, וחולם לעשות קריירה הוליוודית דוגמת עומר שריף, עשה לא מכבר תעות חמורה אחרת, מלבד נטיונו לתקוף את נאדיה אל־ג'נדי הפופולרית. יש אומרים שזוהי "עעות חיים", ומדובר דווקא בנושא הקשור לישראל בפרט וליהודים בכלל.

בתגובה על טבח המטיילים הישראלים – ילדים ונשים – בראס־בורקה בסיני, אמר א־שריף: „אני מתפלל שבכל יום יהרגו ילדים יהודים". בהזדהות זו, שהתפרסמה בעתוני בידור בכל העולם (באדיר, היא קיבלה פרסום רק ב"מעריב"), סתם השחקן האנטישמי את חגולל על הלומותיו לזצלחות ביולאמית. לא מכבר התלונן שבתעשיית הקולנוע הבינלאומית „שולטת מאפיה יהודית, ובראשה מנהם גולן וכל מיני מפיקים אמריקנים ציונים".

אגב, הטלוויזיה הישראלית בערבית, שבעבר הקיינה רבים מסרטיו בימי שישי אחרי־הצהרים, מחיימה אותו מאז החצרורה הנ"ל.

אנטי־ישראלים כמו הסרט "הכנופיה" המתנגד לגורמליזציה ביחסי ישראל־מצרים, אך הסרטים הללו לא זכו לפופולריות ורובם ירדו מן המסכים לאחר כשבוע, על־אף הרעש התקשורתי שעוררו.

בהיעדר סרטים מקוריים, משתמשים כיום מפיקים מצרים רבים בספריהם של סופרים מערביים קלאסיים ובסיס לעלילות מופשלות. שמקום התרחשותן "מועבר" למצרים, ובדרך דומה הם נוהגים גם בעלילות סרטי־שקפה אמריקנים וצרפתיים. כך נהפך "גשר וטרלו" ל"שלום לך השחר", "אנה קרנינה" הוסבה ל"שבעון האהבה", "האזהים קרמאזוב" הוי ל"השרים", "מקום תחת השמש" נהפך ל"מים על המולבה הוורודה" ו"קרטת ערך" היה ל"פלאי הימים".

אומרת נאדיה: „האמת היא שגם אני נקטתי באותה שיטה כש"הבאתי" למצרים את עלילותיה של אירמה לה רוס. אבל אני משוכנעת שהחברה הערבית – עשירת הפנים ורבת הניגודים – המשיך לספק לנו בעתיד אלפי סיפורים מעניינים שישלהבו מתיש את קולי־הצופים. לצערי, המפיקים והשחקנים המצריים המייצרים (לתצרוכת פנים בלבדית) 400 סרטים בשנה, אינם מתאמצים ואינם מנסים אף לחפש את אותן עלילות מרתקות, מוחיים, שלעניין את הציבור שלנו. הקולנוע הערבי נשם את האמנות והמוך ממוסחר לגמרי".

כך, מתברר, גורסים גם מבקרי קולנוע ערבים רבים בדברי הביקורת שלהם על תעשיית הסרטים במצרים, "הוליוווד של המזרח". בימים אלה, במלאת לתעשייה זו 50 שנה, מתחשבנים מבקרי הסרטים בעולם הערבי לא רק עם המפיקים – בעיקר סוחרים ממולחים מביירות ומקהיר – אלא גם עם השחקנים, בין השאר ואולי בעיקר עם נאריה אל־ג'נדי.

כותב מבקר הקולנוע של השבועון הבין־ערבי "אל־מאוקף אל־ערבי": „האישיות הקולנועית החרשה שתעשיית הסרטים המצרית מנסה לרכוש בכל מחיר היא נאריה אל־ג'נדי, אשה היודעת את סוד האשה, שזוקנית שהתמתחה בכיצוע מושלם של רמות הנקבה הסקסית, המפתה, הרעה, הגימפומניה. נאריה קוראת עתה לעצמה 'כוכבת המונים', ואנו, אמנם, איננו מטילים ספק בהיותה כזו. אך נשאלת השאלה באילו המונים מדובר? לדעתנו, מדובר באלה המתמוגגים בהנאה למראה אשה משוחררת, המוכרת בבקיאות רבה אשליית לעניים הכורעים תחת הנטל של מצב כלכלי קשה, אשה הכניסה אותם לעולם של חלומות הפוגעים ברבות חומן בזהות הערבית. נאריה מהווה סכנה חמורה להמונים המסכנים הללו: היא תופעה בלתי־טבעית שאינה מגלמת את המציאות בה אנו חיים".

מעריצה של נאדיה אוהבים לראות אותה מענגטת, חשופה למחצה, מצינה לראווה חזה, עכוז, ירכיים וכבמן. עתה מייעצים לה להשתדל למעט בחשיפה שכן. „התהנות זו אינה יאה לכוכבת מהשורה העליונה". נאריה משיבה: „אני אמשיך לענגז, בכל סרט. עובדה ידועה היא כי האשה המצריה מכל החוגים החברתיים מתמכרת לדיסקו־דנסן כבר מילדות. כולן רוקדות. במסיבות פרטיות ובמסיבות המוניות. הדיסקודים הללו הם חלק מהחוי החברתי, חלק מהאופי הלאומי שלנו. למן הרגע בו מתחילים התופים לרעום בקצב בארדוע תגיבי כלשהו, תמיד נמצאת מי שקופצת לבמה, חוגרת צעיף על עכוזה ומתחילה לענגז, ובעקבותיה קמות האחרות". במצרים, אגב, קיימות גם היום חבורות של דרווישים הירדעים בקנאי־ירת קיצונים, שבתצרוכתם מתחופפות בכל יום נשים מאמינות (יש שיאמרו – אחוזות־דיבוק) הבאות מכל השכבות החברתיות כדי להשתתף בטקסי ריקוד־בטן המונים, מיסטיים, מוערים ביותר, עד כלות הנשימה, הנערכים לרעם הקצבי האדיר של עשרות תופים.

ראה, כי למציאות המצרית של היום, עם השפעתם הגוברת של קנאי־הדת מחד והמצב הכלכלי הבלתי־שפיר מאידך, עלולות להיות השלכות שליליות על עתידם המקצועי האישי של נאדיה וחברה למקצוע. כמו גם על עתיד תעשיית הקולנוע כולה. כוחם של נאמני האיסלאם הקנאים מתחזק מהם ליום, ומאיים לנטות ולממש בקרוב את הלכה האיסלאמית המוסלת לחלוטין קיומם של "בתי כידור, שעשועים ועינוגים". גם הצנזורה המצרית מחודרת את המספריים שלה – החותכים עתה במרץ כל תמונה וסצינה ש„פוגעות במוסר האיסלאמי".

ואכן, רוב הסרטים המצרים החדשים מיימים עתה ניתחות עוים של תורת קנאי האיסלאם. רק החודש הגישה ממשלת מצרים תביעה משפטית נגד שחקן ושחקנית נודעים, כוכבי סרט חדש, בו הם נראים – בסצינה המשפה על הבד דק שניות ספורות – מחובקים במיטה משותפת. תיקון אמנם נתתר וחצא, אך בית־המשפט לא הסתפק בכך והטיל על שני השחקנים, זו הפעם הראשונה בתולדות תעשיית הסרטים במצרים, קנס בגובה 500 לירות מצריות. אירוע מאיים זה גרר את 250 השחקנים והשחקניות הבולטים ביותר במצרים לערוך בשעתי משרד ראש הממשלה שביתת־מחאה שנמשכה שבוע ימים.

נאריה אל־ג'נדי, אותה "פאם־פטאל" אירוטית, וחוללת המציגה עצמה לראווה על מסך הבסף, היה, כאדם פרטי, חיים שונים לגמרי, של אשת־מוסר צנועה. מעריציה הלא־רבאים חוששים עתה מחורה על תקדימים שכמותם היו בקברים בעבר, כאשר שחקניות־צמרת אחרות „חוזו בתשובה", אימצו את דרכי האיסלאם הקיצוני ועתה מגישות בשם עקרונות הדת תביעות משפטיות נגד בעלי חכויות על סרטיהן, הדרשה להפסיק לאלתר את הקרנתם בבתי־הקולנוע.

שפי גבאי

חיים ואוהבים

רומן בהמשכים

דוג יפה מגיע לנמל־יתעפה. כל אחד בגמו, כל אחד כמכונית אחרת. הם נפגשים, כאילו באקר־אי. אל הדלפק הם ניגשים ביחד, נרשמים לטיסה ומבקשים לשבת זה בצד זו, כמורר הלא־מעשנים. למרות שעד לרגע העלייה למטוס הוא מעשן סיגריה אחר סיגריה.

הוא: הסמרת אופנתית, שיער שמתחיל להאפיר בצדעים, שמרר, דקיגורה. לבושיגופש מתוכנן ויקר, נעלי בד, חולצת "לקוסט" ירקרקה שהולכת טוב עם צבע עיניו. היא: בשלה, נחמדה, עגלגלה, מכנסי ג'ינס שפעם תאמו לה; חולצת טריקו – גם היא של "לקוסט" – תמרוקה פסים פסים, ישר מן התנור. אף מולר טבעי ועור פנים מתוח בניתוח לא הכי מוצלח.

היא מביטה עליו כאילו מצאה בו את אחיה האובד. הוא מביט בה בחיבה. יד ביד הם עומדים באוטובוס. יד ביד הם עולים למטוס. בדרך הם משוחחים על מה שקראו בעתון, וגם על מה שלא כתוב בעתון, אבל הם יודעים. בזמן הנסיעה מנמל־התעופה באתונה אל כפר הנופש באי יהוודי משוחחים על סגנון הבניה, על מצב התרבות במישטר הנוכחי, מרד הקולונלים, מלינה מרקורי. למחרת הם כבר מתגפפים בפומבי, ללא מעצורים. הוא מזנק עליה בפרץ פתאומי של חשק, היא נושקת לו מאחורי האוזן. השלב הבא הנראה בציבור: היא מלטפת את ירכו קרוב למקום ממעשי־אסטרטגי, וכו"ל הוא אותה. הוא מביא לה ספל קפה למקום מושבה על שפת הבריכה. אינו קם ממקומו עד שאין היא קמה. נוסע איתה הירחה לקנות נעלים. מקץ ארבעה ימים הם כבר אינם משוחחים על ארכיטקטורה, לא מתגפפים בפומבי, האת הקפה שלה היא מוזגת בעצמה. היא נראית קצת עצובה, אפילו קודרת. הוא אדיש כזה. לפתע הם ניראים כזוג ותיק, שקוע בשיגרה. זוג העומד לציין בקרוב השנה את יובל חתונת הכסף שלו.

מבאן ואילך רשאי הקורא לבחור לו את חסוף המובב בעיניו:

סוף מס. 1.

בטופשבוע, יום לפני שובם לישראל, הם מזמינים אצל המרבגית בכפר הנופש שתי שיחות: הוא לתל־אביב, היא לירושלים. משני תאי טלפון תצמדים זה לזה הם צועקים: בוביק, מחר בשבע בערב המטוס מגיע. לא, לא צריך. אני אגיע הביתה לבר. מה עם הילדים? מה שלום אמא? צאו.

אחרי־כן הם יוצאים מן התאים, כמעט סימולטנית. מעט מבוישים. שתיקה ארוכה עומדת ביניהם. בערב הם רוקדים צמוד. מעין פרידה. אצלם זה לא כמו במחזה/סרט "באותו מקום בשנה הבאה" (אלן בורסטין ואלן אלדה במקור – גילה אלמגור ויהורם גאון בתרגום). אצלם העסק נגמר כאן ועכשיו, לא יחזור על עצמו בחופשה בשנה הבאה. הצופה מן הצד חושב שזה הטוב. הצופה מן הצד חושב: מה שנירלק מהר לפעמים גם כבה מהר. לא חבל?

במטוס, בדרך חזרה, הוא הזמין לעצמו מקום במרור המעשנים, ושאל אם היא מוכנה להצטרף. היא לא היתה מוכנה. הצופה מן הצד, שבעצם לא חדל להתבונן בהם במשך כל השבוע בכפר הנופש, אמר לעצמו שהם נמרו ביניהם ברגע זה בגלל הסיגריות. והיה לו חבל מפני שתחילה זה נראה בעיניו כמו רומן מהמרטים, והנה – זה נגמר, ממש מול עיניו. הצופה מאוד מצטער.

סוף מס. 2.

בטופשבוע הם מזמינים שיחת טלפון אחת לארץ ומודיעים לילדים: אל תחכו לנו. נגיע הביתה מאוחר בלילה. ואל תשאירו את המפתח בדלת כדי שנוכל להיכנס מבלי להעיר אתכם. אחרי־כן הם מסמרים לוזג הידידים החדשים שהכירו במקום כי את הנופש הזה ביזון הנציגי לעצמם במקום מתנה לחתונת הכסף. כן, הם נישאו זה לזו כאשר היו בעצמם כמעט ילדים, ועשו את הילדים שלהם מהר. ועכשיו, רק עכשיו הם מתחילים לעשות חיים. ראיתם, מה? חשבתם שאנחנו לא נשואים? אז מה הנענו לעזה כל אחד לחודש?

סוף מס. 3.

המטוס היה חצי ריק והוא עבר אליה, ממחלקת המעשנים אל הלא־מעשנים. הם ציחקקו קרוב־קרוב; מיטפטו וקישקשו עד רגע לפני הנחיתה, ואז הוא דחק לה את זה: את יכולה לעלות לירושלים ביום רביעי? באותו מקום, באותו זמן.

אני חושבת שלו העמדתי לבחירה את "שלושת ה"סופים", היו מרבית הקוראים בוחרים בסוף מס. 1 בקוד הם עצמם חיים לפי סוף מס. 2 וחולמים לעמעם על סוף מס. 3. אבל הפעם – הסוף היה שונה.

הסוף האמיתי.

בהתחלה הם באמת הגיעו בנפרד, נפגשו ליד התור עם הנוחוחיות, ישבו ביחד וכבר במטוס התחילו להתנשק ולהתגפף כמו זוג מתחיל שכל אחד השאיר בבית בנוגג חוקי. במשך כל שבוע הנופש הם כמעט לא זזו אחד בלעדי השניה, וכשהיא שלפנה הביתה אל "הילדים" (אחר סטודנט והשני חייל) הוא טלפן אל אמו: בגלל האצבעות הנעיוות מטבעות נישואים ובגלל כל הנשיקות, איראפשר היה לדעת אם הם זוג נשוי.

בדרך חזרה לישראל, בשעת הציפיה למסוק סיפרה האשה למי שהתיידרה עמה בגופש כי רק בהחלט בער מה שקוראים "טיפולי משפחתיים", זו בהחלט לא בושה להודות שאתם בטיפול. הוא, בינו ובעלה, לאחר 28 שנות נישואים, הגיעו למוף הדרך – ונפרדו. הם כבר אפילו עסקו במכירת הדירה המשותפת הרכוש, כשהגיעו לטיפול – ושם יעצו להם לנסות לצאת לחופשה משותפת. וזה מה שהגיעל להם את הנישואים, כך היא מקווה.

האמנם? ישאלו הציניקנים. למרות שציניות של אף אחד מאתנו אינם פיקנרק מתמשך – זה לא קרן להיות נחמדים זה לזו בחופשה באיי יון. אבל הירחונים האמריקנים המיועדים לבית ולמשפחה מקיים מדור ותיק בשם "האם ניתן להציל נישואין אלה?" בכל חודש מובא באותה מסגרת סיפור נישואים אומלל ומורכב שלקראת סופו רואה הקורא את הגור הגדול בקצה המנהרה. במסגרת אותו מדור מין נישואים שאינם בני־הצלה. בחיים זה כמובן אחת.

חופשה משותפת בפתרון למסברו זה נשמע כמו שטויות במיץ. אבל כסיוע למציאת דרך כלשהי לסגנון חיים אחר, כיצירת תנאים מרופדים שיעזו לעבור תקופה קשה בחיים – זה כן. אני מאמינה שלאחר עשרים ושמונה שנות נישואים, רק ומנו ספרים יכולים לתאר את חייהם כרומן מתמשך. הם בהספקות, רומן בהמשכים – זה כן. אפילו אם הוא באמצע המצצה כבדה של כוח אוויר.

התיאוריה לפיה אין סיום להמשיך בחיי נישואים מטופלים ומצוקלים, וכי "איזה ערך יש לכך שנמל ונשבר והוא מורבע ברבע" היא אולי איורית, אבל ניתנת לסתירה במסגרת חיי היומיום. יש המון עניינים בשטח. חוץ מזה, אפשר לשאול אריאולוגים. הם, גם אנו, מייחסים ערך רב לכרים עתיקים שמרים שהוסלאו והורבקו...

הורוסקופ

תחזית לשבוע שבין 12 ל־18 בספטמבר

בתולה (23 באוגוסט עד 22 בספטמבר)
זה זמן טוב לשלב עבודה ופרוחיות. [illegible] מתנים. בימים אלו, דקשרו אם אחיכם [illegible] חזק במיוחד. הראי לחשלים עתה [illegible] הב־כבר חיבוא זמן חקשיבו על [illegible] והחשבונות.

מאזנים (23 בספטמבר עד 22 באוקטובר)
בימים אלה אתם, [illegible] יומה. זו תקופה של [illegible] אך בלעבודה תבא [illegible] אתכם זמן רב מחכות [illegible]

פנטהארז

יאל לב

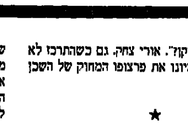

שברו את הכלים

יה את ראשו בשמיכת הפיקה הצהובה, ושכב שעתו כמו חנוט מצרי בארון הקבורה שלו. לו מוצה לקום לעבודה. 25 שנים הוא מועסק מקוד בכיר במשרד ממשלתי, ופתאום נשכר לו מהנה במיטה וחניה לימים לחלוף על פניו.

נמית המשותף קשה לשמור סודות. דירחמיאל ברוחי נשמע מאז ומתמיד לאדם מיושב, דייקן, קפדן, בר מחנכן בעל מרובע, אבא מרובע. בבוקר, כאשר הוא מגיע את מכונית הטריומף שלו בדיבוב למשרד, הוא נשמע בית תרעות שיש לכונן את השעון לשעה בדיוק. כאשר היה שב וחונה במקום המסומן לו מגרש החניה, יכלו להעיף בשעון מבט נוסף לדעת מראש שהוא יוחה על 17.00 בדיוק.

נתש מרובע ומשעמם, עם סימן ייחור בודד: חוקן, תמיד היה נסוך על פניו מין חיוך זורח. לבר מאז לא חיוך בו שום דבר שניתן לזכרו. "תגיד, אתה בעל מבר אל המנים שלוי" – שאלה גליה את אורי חיי בבית. "צבע העיניים שלו, צבע השיערי האם הוא מגדל ספם או יקוד?. אורי צחק. גם כשהתרכז לא הצליח להעלות בדמיונו את פרצופו המחוק של השכן מהקומה השלישית.

★

ופתאום הוא מתחפר מתחת לשמיכה ומודיע לבני־משפחתו שהוא איננו יוצא לעבודה, איננו יוצא מהבית. "שברו את הכלים לא משחקים". לא רוצה יותר שיגרה, לא רוצה יותר רכילות קטנה של המשרד, תכבים של עליה בדרגה, חזרה הביתה, יציאה לסרט מדי פעם, ערבי שישי עם החבר'ה הקבועים החוזרים תמיד על אותם דברים. עכשיו, כשהוא שוכב במיטה ומניח לספיחי זקנו לצמח ולחשוף את השיבה שזרקה בהם, הוא נזכר במינהג הילדותי ההוא שבו – ברגע מטריים, כשאתה מבקש לסיים את המשחק – אתה פשוט מכריז "שברו את הכלים ולא משחקים". כלל זרוע הוא שבריגע זה יוצאים שאר הילדים ממחבואיהם והשעשוע מסתיים.

אבל מה עושים כשהאדם כבר חצה את החמישים ופתאום – כמו ילד – הוא מכריז שהמשחק תם, ששוב אין לו חשק להיות סגור במעגל הדרמטי והקשות של חיי היומיום?

הוא קופא במיטה, ובני הבית מסתובבים סביבו על בהונותיהם. האשה המבוהלת מגיעה לפנטהאוז, עולה אל גליה לשטוח בפניה את צרותיה: "לכי תדבי מה לעשות. הבן־דודה החליט שהוא נמר לעבוד. שהוא לא רוצה יותר שום חובות. היית מאמינה? ועוד כשבמרוב בירחמיאל? מכל הגברים בעולם, דווקא הוא?"

מסרב לראות פסיכיאטר. מסרב להיבדק אצל רופא. ברגע מוצק, בסך הכל. עכשיו, כשאורי וגליה מרבדים עליו, הם וזכרים אותו כגבר כבר, אפילו מסורבל. מחר, אף־פעם לא חשבו עליו בעל ארם שמן, מסורבל. מחר, אף־פעם לא חשבו עליו בעל ארם שמן, אבל אין ספק שיש לו מערכת של שלושה סגנורים מכוכבים, מעליהם פרצוף עגול ומתחת – גוף כבר ומסורבל. כאילו אמר לעצמו שבעולם המעוגל הזה חייב האדם להתאים את מימדי גופו לסביבה.

טיפור השכן המסרב לקום מהמיטה נהפך לבעייה שהעסיקה את הבית כולו. כל אחד מהשכנים הגיב ברכו. אורי, למשל, טען באוזני גליה ש"הפסיכיאטריה מתעסקת כבר עשרות שנים בשאלה מדוע אנשים ממירמים נהפכים פתאום לבלתי־שפויים. אבל אילו היה לפסיכיאטרים קצת שכל אמיתי – הם היו שואלים איך זה שרוב האנשים לא יוצאים מדעתם לאט לאט, בשל החלחץ הנורא של דרישות החברה".

גליה גילתה פתאום שהיא דווקא מחבבת את השכן מהקומה השלישית. "אדם שיש לו אומץ לצפצף על הכל, לשכב במיטה ולהתעלם מהדרישות של אשתו הקשוחה, מהטלפונים הבהולים של המשרד, לצמצץ על סולם הקידרה עליו טיפס בזהירות, שלב אחר שלב, במשך 25 שנה, יש בו משהו".

בחום הלוהט של הקיץ נראתה מחאתו של ירחמיאל זנד בביטוי למאוויהם הסמויים של גברים ונשים רבים בבית המשותף. בלי מסיס לבב הברגע השמן והרופס הזה, עבר השיגרה, דמות של ניבוי: מי שהעז לעשות מה שהאחרים לא העזו. אבל לא כולם ראו בו ניבוי. בעיניים חרדות עקבה אשתו אחר תהליך ההידרדרות של בעלה. בתחילה עוד ניחבה. "משבר ראשית שנות ה־50", אמרה. ואחרי־כן: "גם שעון שווייצרי יכול להתקלקל פעם". בשלב הבא נתקפה בחרדה אמיתית. הרי הוא המפרנס. איך תחיה עם מומיה המשוכבת במיטה מבלי לזוז? אי־אפשר לדבר איתו. ואיי שלא לצאת איתו לסרט. הוא אפילו לא קם לראות סלוניה. למשרד היא הודיעה שהוא חולה. אולי השבעון יחלוף.

היא גם נועצה בחברותיה, והיו להן הצעות: החל בכוחנות־כפיה והלם חשמלי ועד לנטישה כללית של הבית – כלומר – שגברת זנד תעזוב את הבית, עם הילדים, תשאיר אותו לבדו וכאשר ינתקו את קווי האספקה שלו והוא לא יקבל אוכל או מצעים נקיים, לא תהיה לו ברירה. והאורון יקום ויתחיל לתפקד.

מכל ההצעות אחת נשמעה לה הגיונית. היתה זו ידידה ראשונית שהמליצה "להוציא לו את הזבל מראש – ומהגוף". "צריך להכניס אותו למשטר ראשה רצוני", היא פירטה. "כזה שרוצה ממנו את כל השגעונות, ואז הוא יחזור לעצמו".

★

אורי הציע לקרוא למשטרה. "בקומה שלישית של בית תל־אביבי מעניס גבר מסכן עד מוות ומרעיבים אותו". גליה אמרה לו שלא ירחוף את אפו לעניינים של אחרים. גם לו, לאורי, לא זיק להיכנס למשטר של ראשה, לחזור על הלחמניות בחמאה ועל תפוחי־האדמה ברוטב.

ומשטר הראשה של ירחמיאל המסכן היה אמנם רצוני. כמו לקח מכתביו של המרקיז דה־סאד, עינוי אישי ומתמשך. ראשה של ירקות, מים, שוב ירקות ושאר המצאות שאורי טען שגרקום בטבנתה של מנשמה.

את הופעת הבכורה המחודשת שלו־בבית עשה מר זנד מקץ חודש. גליה טענה שהוא נראה כמו "בלון עקוץ שחוציאו ממנו אוויר", ואמיה – בגסות אופיינית – ציין שהוא נראה "כמו פיל שרוה ונשאר לו עור עודף, קפלים עמוקים שבגבת זנד שכחה לנתק אותם". הגבר השמנמן, הבטוח בעצמו, נראה כמי שהחלים ממחלה קשה. לחייו העגלגות־לשעבר דמו לאלה של בולדוג, הסנטרים העודפים נעלמו. הראשה ניצחה.

באותה כמעט אישמסי חזרה גליה לכוון את השעון שלה ל־7.32, כאשר מר זנד צעד לעבר הטריומף שלו, והמתנו הגביע על 17.00 בדיוק כשהוא חוזר מהעבודה. "גברת זנד חזרה ומתחה את הקפיץ של השעון השוויצרי", אמרה גליה, ואורי הוסיף באנחה: "הוא חזר בדיוק לממטום הקודם שלו, אבל שמח לב שעכשיו הוא כבר לא מחיריץ. הצחוק הזמרת הזה, שבגללו אשר היה לסלוח לשעון השוויצרי האנושי־המהלך, פשוט נעלם. עכשיו הוא בסך הכל שעון מדייק".

עקרב (24 באוקטובר עד 21 בנובמבר)
[illegible] בתחום שאתם עוצים – אך בכל זאת, [illegible] לשים את הדגש על נמישות. חזו פתוח [illegible] מצד חברים. זה זמן טוב לצאת לטי־[illegible] ולחיות. אך גם לחירשם ללימודים או [illegible] בקיאות.

קשת (22 בנובמבר עד 21 בדצמבר)
[illegible] הרחמנוי יש צד שדוי ובלתי־ביבור. בתחום [illegible] אתם חושבים על בסף, והצליחו לחתוך [illegible] השובה. חיות שעתה חוש חשיפוט [illegible] בסיבוב. אלה ימים שבהם אתם מאוד [illegible] ואין לכם סבלנות לשיחות.

גדי (22 בדצמבר עד 19 בינואר)
[illegible] לחתאמץ עכשיו לדחוף דברים, כי [illegible] מתנהלים בפי שאתם רוצים שיתנהלו. [illegible] חיידיות, חדוש עתה הוא על קשרים [illegible] המחוז שלכם חשבון צדיק לחיות חס־[illegible]

דלי (20 בינואר עד 18 בפברואר)
[illegible] עכשיו על נושאים הקשורי [illegible] בבסיס. חשוב ביותר לשיים עבי [illegible] קודמים לפני שמתחילים בדרשים. [illegible] המוראים מעסיקים אתכם בימים [illegible] הילדים.

דגים (19 בפברואר עד 20 במארס)
[illegible] ילדים ותופסים את חשומת לבכם [illegible] חברה. שותפים מעיבים לחיי [illegible] בתחום הקאריירה תבא [illegible] אתכם זמן רב מחכות אחר [illegible]

טלה (21 במארס עד 19 באפריל)
התחום חרומנטי מאוד אינטנסיבי עתה. ביחודים חדשים בתחום הקאריירה מעסיקים אתכם, ועכ־שיו אתם מותחים דלתות שישמשו אתכם בעתיד הקרוב. שותפים נכנסים לתקופה של תקשורת טו־בה יותר.

שור (20 באפריל עד 20 במאי)
אל תניחו לקנאה, רכושנות או סחם עקשנות לחב־ריע לכם להעניק לזולת את התחוש לבטא את עצמו. חילוף־דעיות הם דבר חיובי. עבודת צו־ות תעלה עכשיו יפה, והקאריירה ממשיכה לע־מוד במרכז חעניינים.

תאומים (21 במאי עד 20 ביוני)
חכשרונות המוסיקליים והאמנותיים שלכם הם עתה במיטבם. שותפים מקבלים אחלטות חשו־בות שישפיעו על בעתונם המשותף. עניינים חמ־שפחה חשובים לכם חשבוע במיוחד. בעבודה צצה שאלה של אחיזה.

סרטן (21 ביוני עד 22 ביולי)
אם כי בימים אלה חשוב לכם מאוד חנושא חרומני עדי, אחרי שדווקא דברים אחרים יקשרו ביניכם לבין בני חזוג שחמו אותם במחשבותיכם. בתחום חכספי, כדאי לראות לבעתונות. חשבוע ייחכנו לי־קוני קרובים.

אריה (23 ביולי עד 22 באוגוסט)
חזיה חעבודה עדיין חובקת עקה את מלוא חשו־מת לבכם. ואתם ממשיכים לחתקדם לאחר אחוז־לת מבטיחה. גם בתחום רבות חעשו חשבוע שע־דיום ושיפוצים. ואולי חיוכלו לטפל בבעיות חקשרות בילדים.

מעריב

השבוע לפני 35 שנה

בעמוד זה מובחר מהידיעות והמודעות שפורסמו ב"מעריב" בשבוע המקביל של 1951. הנוסח המקורי נשמר. ליקט: גבריאל שטרסנן.

למפורת נשמאן
פורר דעתנאי יהדן. מדרת בבר נטרק, לחוק, זה. רומנטיקן, מבקש מעיקה נאה (רוקה עד גם).
מי אדשית ותמרי ומעולתנו חד אשוותיך. מל ומקבל ! ! ת. ד. 646, תל אביב משכל ריל מרשות

הגבלות החשמל – מהערב

ההגבלות ההדרגתיות בשימוש בחשמל לצורך נכנסות הערב לתוקפן.

החל משעה עשר בבוקר ועד 6.30 בערב אסור יהיה בימים א', ב', ג', ה' להפעיל בתדר נמוך אז גורות שמוש חשמלי עולה על 60 וואט. גם אם מאורים רק חוד אחד בכל הדירה, אסור להאירו בעוצמה הגדולה מ-100 וואט.

דובר הברק החשמל מביע תקוותו שלא יהיה צורך באמצעי עונשין לביצוע התקנות הללו, אך אם יתפסו ארם בעבירה יוגש נגרו כתב אישום לבית המשפט לדון בעניין.

ההגבלות יוסרו כנראה בסוף אוקטובר, עם הפעלת הטורבינה הרביעית בת 10 אלף וואט ועם התחלת עונת הגשמים שתפחית את העומס על הזרם לצרכי השקאה.

טלאל מכריז: אהיה ידיד הבריטים כאבי

האמיר טלאל, שיוכרז בשעה 11 לפנה"צ כמלך עבר הירדן, עם שובו מבריטניה לחיל יום בעוזיין, הבריר אמש באו תנוח, שבמשרד הפרטיים של יחסי ידידות עם בריטניה, כפי שהיו קיימים בין בריטניה לאבי בין מלחמות עולמיות.

האמיר טלאל נשאל ע"י העיתונאים, אם עבר הירדן תשאף לשלום עם ישראל. הוא התחמק מתשובה ואמר: עוד מוקדם בכל־ילל. לקבל אחריות ולהסיכם לשאלות כאלה. מרם הוכתרתי למלך ועוד לא היה כיסא בידי לבא בברגע עם בריטניה".

תורנות לילה של רופאים בירושלים

תורנות לילה של רופאים נקבעה בהערב בירושלים לפי הסדר הרגיל יוכל כל חולה לפי בית בשעת הלילה לשם קריאת רופא. אל "בנו רוח אדום", למר שבה או לבית הבריאות התורני באותו לילה. שם תימצא רשימת הרופאים התורנים באותו לילה. ראפשר יהיה להזעין אותו מהם באמצעות בית הבריאות, "בנו דוד אדומים" או הבשמה.

בחורה דחיפ
מיסמכות אמיתית, מדרגת הכר ... לתיר ... מלינות לחבר בחור ספרותי

בחורה אמריקאית
אינטליגנטית, יפה ונעימה, מעוניינת ... לחבר זוג בגיל 28–30
לשון / לבני קיבוץ
בפרדס אחוד והבטחה
לה מרחבי ב. בר. מס מלאכת
תל אביב שמת 1 ... 5–6

ממשלת פרס אישרה את האולטימטום

נוסח של אולטימטום פרסי לבריטניה אישור על ידי הקאבינט נגו הפרסי ביישבנות לילה.

האולטימטום יוגבר היום לוואשינגטון ויבסר שם לנר אוזיל האדרגן. הבתוות האמריקאי לאני בכסנור הנפט. אולם הודיעו כי הם לא יישלח, אם בית הנ־בחרים הפרסי יחליט הבוחר נגד הנטה. בית הנבחרים יתכנס לשם כך לישיבה ביוחדת.

דובר הממשלה הפרסית אמר הבוקר, כי פרס לא תכיר בסוס הלוטה בענין מכסר הנפט, שתי הקבל בועדת בינלאומי הנוע בוואשינגטון.

48 מדינות יחתמו על החוזה עם יפאן

ידידת פאן־פראנציסקו לחתימת השלום עם יפאן נפתח הבוקר אמש והוכיר לפי שעה ישר־אלו כשעל בית הוועדה מתנוסס סים הדגלים של 51 אומות. אך באולם קפיצ נם נציגי המדינה ה-52 – יפאן, אשר לדגלה טרם נתנה הזכות להתנוסס בין דגלי האומות המופשרות, עד אשר יחתם חוזה השלום בסכנר. המשל־חת הבאנית יסבה מאחורי כל המשלחות, בקצה הסמאלי של האולם המשאר של בית האופרה.

הארץ בסכנה ! ההוה ומה"ד של ישראלו

מסמרי המסמיטנו הנוש של ... ברלמנטו.
„ישראל בשנת 2000"
לסכנה מתוריות לסברים ומלוקים (20)

הרחיצה בים ת"א תופסק ביום ב'

דגלים שחורים יונפו ביום ב' הבא לאורך כל שפת הים בת"א הרחיצה תיאסר לחלוטין.

עירית ת"א מנסיגת בצד זה בטענה, כי אולה כמות הבלוך, שסיגשה לזיהום מי הים. הזל מים ב' יופעל פיקוח חמור על שפת הים. כדי למנוע חיצה כל־תי חוקית.

לאחרון צירנר והיל **שושנה** (לבית וינברג)
מזל טוב
ושמע ברכות לנישואיכם
יוחנן

ניגה ויצחק עומר (נהלמר)
חובבים בת
מבת מצוה

חזנות
לילדי אביב וקמליה בכח
מודיעים את כל עיריכיהם, חבריהם, דוחותיהם
בנים חגיגה
פלוגת אשר־יחיעה מחר־יום ד', 19.6.61, בשעה 16.30 בחרצים בבית־ספר אורנ, תחנה אבן.

מוסקבה מאשימה את צרפת בהחייאת הצבא הגרמני

בעוד שמיניסטרי חוץ ... שלוש מעצמות המערב ... היום בוואשינגטון ... המערביים על הזרוזיות ... ניה, שלוחה ברית המועצות ... לצליחת אגרת, המשלטת ... תה, שהיא חוסמת ... הצבא הגרמני.

כאגרת, שנמסרה ... סקבה על ידי מיניסטר ... הסוקרייט, מר אלבנו, ... למיפלגה הבת הדיפלו... תבנית שומאן לאיחוד ... הפחם והפלדה של אירופה ... ערבית. ותבנית פלאן ... צבא אירופי שיהיו ... גרמניות, כמוהן לחיילים של גרמניה.

הוחש המו"מ להרכבת הממשלה מפ"ם ניתקה את המו"מ עם בן־גוריון

מרעצת מפ"ם החליטה לנתק המו"מ לחרכבת הממשלה בתוך דברי ד. בן־גוריון בכנסת וחוש נפגש בן־גוריון עם הצוגנ הכלליים וס. ירון, שר המסחר נים, בירושלים. בצאי מפא־ יהמרעל המרחי יפגשו הם ביל אביב.

פ. בינשטיין יו. יזקה נמי יים בשעה 12.30 בצהרים עם ד. בן־גוריון, כדי לסמוך ל בעל־פה הצעות והסברות לבי קנים שמצעיים הבאינים הכ ליים במעגנו.

התיקונים כבר נסרו לתה המשלה בכתב והם נוגעים הר קר לשטח התיגוך והקנות. בשאלת הכסים המרגיעות הר לכלית של המשלה והמעמ והתיקונים הם מעטים והלוגו שם על הביצוע של הצעת ... ריון.

נצחון ל„הפועל"

קבוצת הכדורגל של הפועל ניצחה בקלות את הקבוצה הבלג־ראדית „דינמו קאר" ב־4-54 נגד 45. המחצית הראשונה נסתיימה 19:26. 4000 איש היו נוכחים במשחק.

הקבוצה הכדורגל של „הפועל" יוצאת היום אחה"צ לאי נגליה. משחקה הראשון נגד „ארסנל" יתקיים ביום א'.

אמש עדיין לא היה ידוע מתי יגע המטוס שיוביל את קבוצת „הפועל". מוכן חברת התעופה „ירדן בבית לוגוב־פו־ראה". „הפועל" בעצמן ביתר". הבוקר נתקבלה תשובה כזו הלשון „לנה הפועל מעוכנו. ארגנל שקה..."

התמוטט גג בנין קולנוע בחיפה – 5 נפצעו

ה חדעלים נפצעו, מהם 3 קשה, בהתמוטט הבוקר גג בנין קולנוע המהלך דבבנה בי־חוב הבאים פינת הגליה בחיפה.

הפועלים עסקו אותה שעה בעבודות ציבה של גג הקולנוע לאחר מכן התמוטט הגג ונפל עד לחובה השלישית בגובה כמה מטרים.

פ. לכן
מאוסנים ריקים עינם עינוי למשרת 98

סיעת מפא"י מביעה אמון ללבון

סיעת מפא"י בכנסת, אשר נתכנסה אתמול לישיבה בבנין הכנסת, דנה בין היתר בהודעת שר ההקלאות פנחס לבון על סי־רובו להכנס לממשלה החדשה.

כפי שנכסר לנו מחוגי מפא"י החליטה הסיעה „לא לקבל את הרעתו של לבון והביעה לו את אמונה".

מכון מיליה החוג ל: 03-912093,03-916185

אנגלית מדוברת

מסתיים בלימודי האנגלית המדוברת שאנו מציעים ללומדינו בשנת הלימודים המתחילה בספטמבר 1986

המעוניינים בקורסים לאנגלית מדוברת ב־10 רמות לימוד מוזמנים ל:

שיעור הדגמה חינם!!

מועדי החדגמות של מכון מילת ומכון ABC

בתל־אביב: בית ציוני אמריקה, רח' אבן גבירול 26	ביום א' 14.9.86 וביום ה' 18.9.86 בשעה 4.30 בערב	
בתל־אביב: בסניף הקיבוצים, דרך חיפה 149	ביום ב' 15.9.86 וביום ד' 17.9.86 בשעה 5.30 בערב	
בהשלמה: בבית מיטשל, שקולבה 15	ביום א' 14.9.86 וביום ה' 17.9.86 בשעה 7 בערב	
בחיפה: בבית גרדשטין, י.ל. פרץ 20	ביום א' 14.9.86 וביום ה' 17.9.86 בשעה 7 בערב	
בקריות־חיים (מראיות): בבית החסתדרות, שדרת 75	ביום ב' 15.9.86 וביום ה' 18.9.86 בשעה 7 בערב	
בחדצלה: בבה"ס הטיכון, חרב קוק 30	ביום א' 14.9.86 וביום ה' 17.9.86 בשעה 7 בערב	
בבאר־שבע: בחטרב ע"ש אלון, מלר 6	ביום ב' 15.9.86 וביום ה' 18.9.86 בשעה 7 בערב	
בחיפה: בבית החטיבה, מלרבבת 6	ביום א' 14.9.86 וביום ה' 17.9.86 בשעה 7 בערב	
בנתניה: בבית נטע, נורדיו 30	ביום א' 14.9.86 וביום ה' 17.9.86 בשעה 7 בערב	
בראשל"צ: רח' אחד העם 20	ביום ב' 15.9.86 וביום ה' 17.9.86 בשעה 6 בערב	
בחולון: בית לינה נשים, סקולנלה 5	ביום א' 14.9.86 וביום ה' 17.9.86 בשעה 5 בערב	
בחולון: בבית חתרבות, קרינבי 6	ביום א' 14.9.86 וביום ה' 17.9.86 בשעה 7 בערב	
בבאר־שבע: מתנים ע"ש לוין – מרכז גילה שכונת ד'	ביום ב' 15.9.86 וביום ה' 18.9.86 בשעה 7 בערב	
בחולון: בית יד לבנים, שד' קנל 11	ביום ב' 15.9.86 וביום ה' 18.9.86 בשעה 5 בערב	
בקריית־אונו: מרכז קהילתי, בנדל 104	תחדשמה כל יום במתנים	
באשקלון: מתנים מלונבנו, ברוטר 15	ביום ב' 15.9.86 וביום ה' 18.9.86 בשעה 5 בערב	
בעפולה: מעמנת המעולים, רח' יחזקאל	ביום א' 14.9.86 וביום ה' 17.9.86 בשעה 7 בערב	
בחדרה: המכללה האזורית שכונת רמבים	ביום א' 14.9.86 וביום ה' 17.9.86 בשעה 5 בערב	

לחדשמה ולקבלת איזון לימודי הקדם ובוא 30 דקות לפני מחדמה הקודם.
שבר הלימוד למשתתף 147 שקלים חדשים. למרחים נמסנים 03-916185 03-912093

קורסים מיוחדים

- אנגלית שופר אינטנסיבית קורסים אינטנסיביים המתקיימים בשעל שבועיים כל יום בין השעות 9.00 - 16.30 בכל ארחות צרכים.
- פגישות חסבר תתקיימנה בבית ציוני אמריקה אבן־גבירול 26 ת"א ביום ב' 15.9.86 וביום ה' 18.9.86 בשעה 18.00
- אנגלית למעודות
- קורסים ונחמרים בבוחנה לפי ערכי הנמוסן המסמון (אנגלית מדוברת וטכנית, מסחרית וכו') לפרטים 03-912774

אנגלית למתחילים

קורסים מיוחדים למעוניינים ללמוד אנגלית מהתחלה

הנכם מוזמנים לשיעור הדגמה חינם. החדגמות תתקיימנה במועדים המפורטים בטבלא מימין (ראה מסגרת מקוקות)

תקורסים יתקיימו פעמיים בשבוע בשעות הערב בסשך 3 חדשים

מכון ABC 03-912093

החלה ההרשמה לשנת הלימודים 1986/7

עילום • עיור • פיסול • עיצוב גרפי • אנימציה • תכשיטים (צורפות) • עיצוב במה ותלבושות • הדפסת רשת •
חחדיע • לימודים עיוניים • מולטי מדיה – מיצג

חנויות כלי בית ומטבח

בהשכיח לצרכן

1-15.10.86

15% הנחה על כל המבחר

קניית השבוע

סט 3 תבניות MARINEX מלבניות רק 25.25 ש"ח עד אזילת אובליות רק 27.99 ש"ח חמלאי

כוסות כל המבחר **20% הנחה**

טרמוסים INVECTA 25% הנחה

מגים TAMS 20% הנחה

חולצות שרוול ארוך לנשים גברים וילדים **15% הנחה**

מגבות אור לבן **15% הנחה**

חליפות ואוברולים לתינוקות **15% הנחה**

35% הנחה

15% הנחה

מוצרי PHILIPS עד 4 תשלומים ללא ריבית

הוגרלת פרסים של מוצרי פיליפס

התבצע בנשך

מבצע בלעדי למחזיקי כרטיס VISA

קנה היום ושלם אחרי החגים (2.11.86)

הקונה במשביר לצרכן חוסך כסף, חוסך זמן!

מוניטין מוטיבי מעריב — חופשות וטיולים לקוראי **מעריב**

המשרד מקומי המוקדם לטיולי מעריב
מעריב מרכז הנסיעות לאירופה
03-419207 ☎ 03-419208
מאוגדת ע"פ חוק הגנת הצרכן
18.00 עד 8.30

לחובבי ציור: ימי יצירה וגופש בטבע בצפת

בחדרכת מר אריה צרמתי, יו"ר קרית האמנים בצפת
ומר דוד לנג, מורה לציור במכללת תל־חי
התאריך 21–25.9 ■ המחיר: 205 ש"ח, כולל ליווי וחצי פנסיון,
הדרכה והשתתפות בכל האירועים

★ צפת

שלושה לילות, חצי פנסיון במלונות „נוף הגליל", „פיסגה" ו„דור", כולל סיורים מודרכים באוטובוסים בשמורת הר מירון, ברשב, מצודת בריה, העיר העתיקה בצפת וקרית האמנים, קונצרט בחמדת ימים. □ תאריך החופשה: 2–5.10. המחיר: 217 ש"ח למבוגר בחדר זוגי, כולל מע"מ.

★ ירושלים

שני לילות, חצי פנסיון במלון „לרום" (5 כוכבים) כולל סיור רגלי בירושלים ועיר „מעריב". □ תאריך החופשה: 3–5.10. המחיר: 193 ש"ח למבוגר בחדר זוגי, כולל מע"מ.

★ מצוקי דרגות בראש השנה וסוכות

חופשה וטיולים בכפר הנופש המדברי. □ סיורים ברכב הפרטי וברכב מדברי מיוחד בואדי קלט, ממזר סגט ג'ורג', מחל דוד, מחל עדומות. □ תאריכי החופשות: 3–5.10 (ראש השנה); 17–19.10; 19–22.10; 22–25.10 (סוכות).

★ בחזרה לנופי סיני

7 ימים בסוכות, בחדרכת זאב משל ומנחם מרכוס. מסלול מיוחד כולל מערב סיני, סרביט אל חאדם, פירן, ג'בל מוסה, מזרח סיני, חופי מפרץ אילת וראס מוחמד. □ תאריך יציאה: 19.10.86. □ מחיר: 330 ש"ח בשלושה תשלומים שקליים שווים. □ ביצוע: נאות הככר.

★ הגליל ורמת־הגולן

שני לילות ושלושה ימים, חצי פנסיון במלונות 3 כוכבים בצפת, אוטובוס והדרכה צמודים, כניסות לאתרים, סיורים בשומרון, קרית שמונה, קלעת נמרוד, ברכת רם, הר מירון, כביש הצפון, ראש חנקרה, חרקדה, עיר „מעריב" ועוד. □ תאריך היציאה: 17–19.10. המחיר: 135 ש"ח ליחיד בחדר זוגי, ילד בחדר החורים 105 ש"ח, מבוגר שלישי בחדר 115 ש"ח, כולל מע"מ.

★ נתניה: לשומרי מסורת

8 לילות במלון „הנסיכה" (3 כוכבים), פנסיון מלא, ערבי חווי והרצאות, חצי יום סיור באתרים בסביבה. □ תאריך יציאה: 17–25.10. המחיר: 52.5 ש"ח למבוגר בחדר זוגי, לילד עד גיל 12 בחדר החורים 26.25 ש"ח. אפשרות ל-4 לילות 17–21.10, 21–25.10. □ ביצוע: „נשר".

★ טיול לאילת:

ב„גני שלמה" (4 כוכבים), 23–25.9, 28–30.9, 130 ש"ח, חצי פנסיון לאדם בחדר זוגי ★ אוטובוס ממזרח ומדרום ★ סיורים.

★ יום טיול ברכב מדברי

בשיתוף עם מצוקי דרגות
חצבות על מגזר מרסבא ומנגר הרקנית, הליכה לראס משחה וביקור בואדי קלט. □ תאריכי היציאה: 20.9; 27.9; 4.10 (ראש השנה) □ המחיר: 33 ש"ח כולל ארוחת צהריים. בשטח.

טיולי יום בארץ

גוש עציון והסביבה 19.10, 20.10, 21.10, 22.10, 23.10 (חול המועד סוכות)

קיסריה, עתלית ושוויצריה הקטנה 20.9, 5.10, 18.10, 19.10, 21.10, 23.10, 25.10

שומרון, הבקעה וחמת גדר 27.9, 5.10, 18.10, 20.10, 22.10, 25.10

פרטים והרשמה „מרעדן מטיילי מעריב"

טיולי סתיו וחגים עם „נאות הככר"

★ מסלולים ייחודיים ★ צוות מדריכים מעולים ★

□ **ספרד ופורטוגל: 15 יום**
- תיעול הקלאסי (כולל ויבלולה, שמורת חבטאקו ו„חגיגת חלבנות"). היציאה: 18.9 (מלא). טיול מקוף: 14.9 ב-12.10; 16.10; 20.10; 30.10.
- תיעול הקלאסי – המשך ב' (כולל ברצלונה). היציאה: 28.9; 17.10.

□ **סנגל ופורטוגל: 19 יום (כולל ברצלונה) או 20 יום (כולל ברצלונה וחגיגיאיאה).**
- טיול מקוף של 20 יום, כולל ברצלונה וחגיגיאיאה. היציאה: 18.9 (מלא). טיול מקוף: 19.9.
- טיול מקוף של 19 יום, כולל ברצלונה. היציאה: 2.10; 16.10; 20.10.

לתורכיה בנתיבי צבאות
17 יום
לאסיה הקטנה עם ד"ר מאיר פעיל
מועד יציאה: 9.10.86 (כולל סוכות)

□ **הונגריה ואוסטריה:**
- טיול מקוף של 16 יום בהונגריה ואוסטריה. היציאה: 30.9; 7.10; 14.10.
- 9 ימים בהונגריה וחיפה. היציאה: 30.9; 7.10; 14.10.

□ **יוון: 15 יום**
מסלול הכולל גם את איי יוון האגאי (כולל מיקונוס וסנטוריני) ● היציאה: 10.10.

□ **יוגוסלביה: 16 יום**
הטיול הקלאסי בנופש, אתרים ומערות
● היציאה: 30.9; 14.10.

□ **יוגוסלביה והונגריה: 18 יום**
היציאה: 28.9; 12.10.

□ **יוגוסלביה הונגריה, טירול: 25 יום**
היציאה: 28.9.

□ **סנאריו בקניה: 9 או 16 יום**
- שנאי לדגים בשמורות הטבעיות של קניה. היציאה: 9.10.
- טיול שמונה: 16 יום, 9.10.

□ **תורכיה: 8, 15, 18 או 19 יום**
- תיעול הקלאסי – 18 יום. היציאה: 19.9; 3.10; 19 יום: 10.10. 15 יום (מסלול חדש מעולה): 18.10.
- תיעול הקצר: (8 ימים סביב איסטנבול): 2.10; 17.10.

□ **מצרים בחגים:**
- 8 ימים בראש השנה וסוכות. היציאה: 2.10, 17.10, 18.10. 6 ימים בסוכות. היציאה: 21.10, 10 ימים טיול משולב בסוכות. היציאה: 17.10.

טיולים לדתיים ולשומרי מסורת

★ המזרח הרחוק

27 ימים, כולל יפאן, הונג־קונג ותאילנד.
תאריך יציאה: 29.10.86

הנוי דתי, אוכל כשר ומלווה.

ביצוע: „טיולי נשר", המבחר הגדול ביותר של טיולים לארה"ב, המזרח הרחוק והירדוסה (כולל קקאדיאוויה, קסוטלנד וטפרד).

2 מסלולי טיול בארה"ב

★ 31 יום באה"ב וקנדה
המחיר: $2399 (כולל טיסות) □ היציאה: 28.9

★ 29 יום בארה"ב וחוואי
המחיר: $2595 (כולל טיסות) □ היציאה: 28.9
7% הנחה למטיילים ותיקים של „מועדון מטיילי מעריב"

17 יום באירופה

הנחה של עד 9% למטיילים ותיקים של „מועדון מטיילי מעריב"

★ 17 יום באיטליה
תמסלול: איטליה, שוויץ, צרפת ואנגליה □ המחיר (כולל טיסות): 1,290 דולר – לפני ההנחה למטיילים ותיקים □ תאריכי יציאה: 30.9; 12.10.

★ פאריס ולונדון
11 יום. תאריך יציאה: 15.10. מחיר: 870 דולר. ביצוע „אבדטורס" בע"מ.

טיול יחיד ומיוחד – בחופשת סוכות:

17 יום בספרד – לשוחרי אמנות

טיול ייחודי לשוחרי אמנות באתרי התרבות והאמנות של ספרד □ המדריך: ד"ר אליקים ירון (המקולטה לאמנויות באוניברסיטת תל־אביב) □ ביצוע „נאות הככר" □ תאריך יציאה: 10.10.